

Javier Urrutia

# LOS DOSMILES DEL PIRINEO OCCIDENTAL

**L**A expresión 387 x 2000 resume la idea de catalogar y coronar todos los dosmiles del Pirineo Occidental, una operación aritmética que da como resultado un buen puñado de satisfacciones, alguna desventura, muchos sueños y algún que otro desvelo. Significa adentrarse en la esencia y poderosa expresión de la Cordillera Pirenaica, en la historia que guarda, en sus hermosos paisajes. Bucearemos entre las cumbres más olvidadas y las más concurridas, las más técnicas y las más factibles, las más estéticas y las más triviales. El proyecto que aquí presentamos es un maravilloso ejercicio de Pirineísmo, actualizado a los tiempos actuales, intentando revivir las sensaciones que transmitieron estas montañas a los pioneros.

La primera dificultad que hemos encontrado a la hora de compilar este catálogo es la de establecer unos límites para el Pirineo Occidental. Algunos autores lo sitúan en Somport, otros llegan al Portalet, otros incluyen la sierra de Tendenera y el macizo de Ferraturas/Soques. Por nuestra parte hemos abarcado el territorio más extenso que han aplicado todos

ellos. Por tanto, cubrimos el Pirineo Occidental entre la Selva de Irati y el Valle de Bujaruelo (Río Ara). La cumbre más elevada en la vertiente norte es el Pic du Midi d'Ossau (2884 m), en la sur Collarada (2883 m).

El catálogo resultante integra 387 cumbres. Se puede obtener el listado completo con descripciones, rutas, fotos, tracks y otros datos en:

<http://www.mendikat.net/modules.php?name=Pirineos>

Aunque hemos ascendido la mayor parte de las cumbres del macizo de Gourette, no se ha incorporado a la relación, tampoco el brazo montañoso que desde el Pic Lurien se desprende en dirección norte, cerrando por la margen derecha la Vallée d'Ossau. Posiblemente el catálogo se amplíe en el futuro dando cobertura a estos dos espacios montañosos. De forma similar a como se estructuró al catálogo oficial de los "Tresmiles de los Pirineos", hemos agrupado las cumbres en sectores o macizos, resultando un total de doce núcleos cuyas claves desvelamos a continuación.

■ Primavera en el Midi d'Ossau





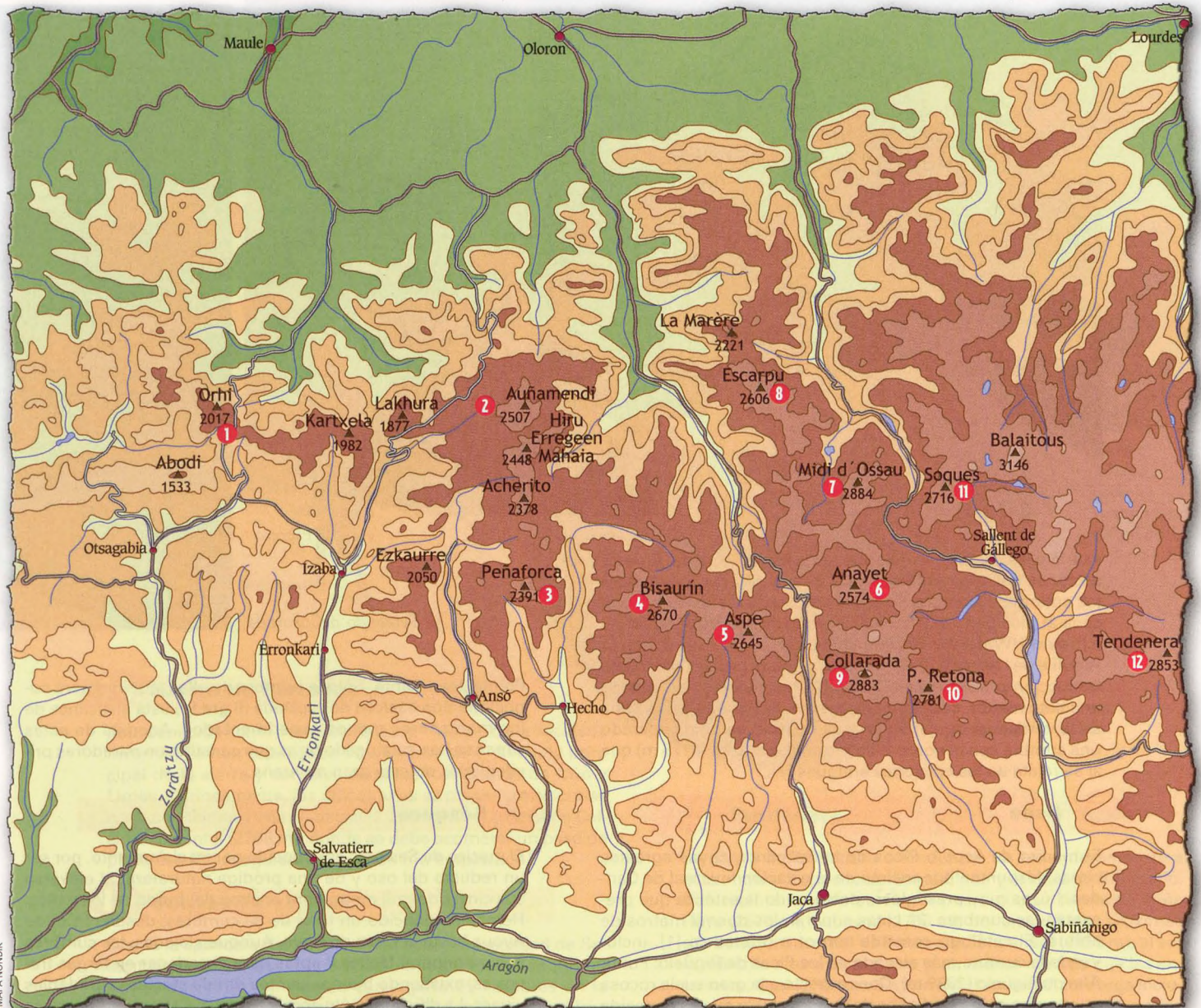

## 1 Irati: Ori/Orhi

La naturaleza es generosa y exuberante todo el año en las praderas y floresta de Irati. Albergue de una montaña mágica, la primera desde el océano en superar los dos mil metros de altitud. Nadie ni nada rivaliza con ella, alzando un trono de circos herbosos mil metros por encima de selváticos hayedos y abetales. El Ori/ Orhi (2017 m) es la única cumbre de este sector.

## 2 Larra-Roncal: Auñamendi/Pic d'Anie

En la Piedra de San Martín o Collado de Ernaz (1760 m) la muga fronteriza nº 262 señala el lugar donde secularmente se celebra el famoso tributo de las tres vacas. Entre este cuello en plena divisoria pirenaica y el valle de Zuriza se extiende el vasto laberinto calcáreo de Larra. Esta zona comprende 31 cumbres con el Auñamendi o Pic d'Anie (2507 m) como cima principal. Se incluyen aquí cumbres no citadas en la bibliografía tradicional, como el Puntal Arriba de Ukerdi (2038 m), Les Tourelles (2038 m) y el modesto Pic de Le Pourtet (2238 m). También se recogen por su presencia en las obras de Miguel Angulo [5] [6] el Pène de Castetné (2342 m) y La Torre (2162 m), aunque esta última denominación resulte arbitraria, no es toponímica. Destacamos finalmente la inclusión de las

vertiginosas agujas de Ansabère, escenario de escaladas históricas, y de las cuatro cumbres del Billare: Billare (2309 m); Billare Est (2309 m), Petit Billare (2238 m) y la Pointe de Larangus (2206 m).

## 3 Anso-Zuriza

La gran cabecera del valle de Anso entronca con el macizo de Larra en la Mesa de los Tres Reyes / Hiru Erregeen Mahaia (2448 m), abarcando las cumbres de Zuriza. Tenemos aquí 33 cumbres que superan los dosmil metros. Como cumbres relevantes señalamos el imponente Acherito (2378 m), la proa rocosa de Chipeta (2188 m) y las cumbres de la Sierra de Alano. Destacar que tal y como se recoge [1], incluimos las dos cumbres de Gorreta de los Gabachos, la cima de Pinaré (2017 m) que citan los trabajos y croquis del C.D. Navarra [3], así como el Lenito Central (2289 m), no catalogado específicamente por el equipo de Beturian-Ara [1].

## 4 Echo-Bisaurin

Es el mayor sector, comprendiendo un total de 71 cumbres. Abarca el cordal fronterizo desde Acherito (2378 m) hasta el Pico Acué o Pic de Gabedaille (2264 m), ya sobre el Ibón de Estanés. Comprende además los macizos de Acher, Secús, Bi-





■ Punta Escarra



■ Subiendo a Collarada

saurín y las sierras secundarias de La Estiva y Gabás. En este sector se han incorporado cimas que no figuraban en trabajos anteriores, como el Sommet des Cauderès (2039 m), cercana al pico Lariste (2168 m), o Les Tourelles (2017 m), en el extremo NW del Pic Bacqué (2094 m). También se añade la Aiguille de l'Acherito (2101 m) que, aunque citada [7] con una traducción prácticamente literal [2], en realidad se describe una cota menor, contigua a la brecha de Hannas, no la cima de la verdadera aguja. En la zona de Arlet se ha recuperado una cumbre con el nombre de Pic du Lac d'Arlet (2175 m) que sí se relata en las ediciones antiguas [7].

## 5 Aspe

El macizo de Aspe o Picos de la Garganta, cuyas agrestes cimas despuntan por encima de la estación invernal de Candanchú, es muy prestigioso, destacando la estética que presentan las cumbres. 21 cotas superan los dosmil metros de altitud. El catálogo coincide con otra referencia [1], incluyendo la cumbre más elevada de los Picos de Rigüelo: Punta Alta de Rigüelo (2339 m). Con respecto a la gran suela rocosa que se alza sobre los llanos de Candanchú, y que es conocida como La Zapatilla (2225 m), indicar que su punto culminante se encuentra en una cota que ocupa una posición más atrasada (2252 m). Aunque se ha ascendido, esta cumbre no posee más relevancia que la cota inferior, por lo que no se ha catalogado.

## 6 Astún-Formigal

Las montañas que se encuentran entre los puertos de Somport y El Portalet enlazan las estaciones de esquí de Astún y Formigal. Desde estos dos emplazamientos se suelen efectuar las ascensiones a estas cumbres. Son 60 cotas entre las que figura como más representativo el Pico Anayet (2574 m). Destacamos aquí la inclusión de cumbres muy visibles pero marginales y poco conocidas, como la Pène de la Glère (2308 m) o la Pène Mauhourat (2312 m). Esta última, junto con la Campana de Anéou (2214 m), son las que imponen más dificultades para ser conquistadas.

## 7 Ossau

La cumbre señera del Pirineo Occidental no puede ser otra que el célebre Pic du Midi d'Ossau (2884 m), un impresionante bastión de roca granítica, de anatomía compleja, sólo alcanzable a través de las más audaces escaladas. Se han incluido 13 cumbres, entre las que se enumeran las cuatro puntas de la montaña: Gran Pic, Petit Pic, Pointe d'Aragon y

## 8 Sesques

El macizo de Sesques es conocido por su aislamiento, por ser un reducto del oso y de una pródiga naturaleza, al elevarse sus cimas dosmil metros por encima del fondo de los valles. Hemos reconocido un total de 30 cumbres, desde el Col de Ayous hasta el Circo de Iseye. Aunque alejadas, las cumbres son en general fáciles y aptas para encadenar en largas travesías, existiendo buenos puntos donde efectuar agradables vivacs. La dificultad sólo aparecerá en el Caperán de Sesques (2410 m), gran aguja cuya primera ascensión es considerada una gesta en la historia del pirineísmo (IV+).

## 9 Collarada-Ip

El macizo de Collarada envuelve en un amplio anfiteatro al Circo de Ip, en el que hemos catalogado 27 cumbres. Sólo unas pocas son conocidas y frecuentadas: Collarada, Escarra, Pala de Ip. Entre la fenomenal pirámide de Escarra (2753 m) y la Peña Nevera (2721 m) encontramos una severa arista que separa los entornos lacustres de Ip y Bucuesa. Esta zona tiene cumbres con algunas dificultades, como el espectacular Picu Lava o Los Píquez (2598 m), la cima más afilada entre los dosmiles del Pirineo occidental, cuya punta no permite erguirse en pie sobre su cumbre. Los Cuchillares (2681 m) imponen una de las aristas más vertiginosas y hostiles de esta parte de los Pirineos. Hemos conseguido alcanzar la cumbre norte, la más elevada. La cima sur (2674 m) no parece haber sido coronada todavía.

Dentro de este macizo también hay que incluir la cumbre más difícil del catálogo, la singular aguja del Campanal de Izás (2268 m), con pasos delicados (V+) en el acceso al pequeño torreón final. Su cima fue conquistada en 1963. Aunque no se han catalogado, también se ha ascendido al grueso bloque adosado a la aguja (bloque occidental) y a la roca que asemeja la silueta de un coche remontando la cara norte de la Pala de Ip.





■ El Midi d'Ossau, desde los Campanales de Collarada

■ Descendiendo la Pène de la Glère

## 10 Sierra de Partacua

Más conocida como Peña Telera, es la "Meca" de la escalada invernal. Se han catalogado 38 cumbres en la divisoria principal de la sierra y cordales secundarios: Sierras de Icún y Limes. Curiosamente, las dificultades se presentan en cimas poco conocidas: Peña Gabacha (2.206 m) (IV+) y Peña de Calcín Occidental (2208 m), donde se debe acometer un paso de placa lisa (IV) asegurable con pitón (no emplazado).

## 11 Soques-Ferraturas

Ocupa la cabecera del valle de Tena sobre la localidad de Sallent de Gallego. Las referencias bibliográficas más interesantes son [1] y [9]. Hemos catalogado 25 cumbres en la divisoria Tena-Ossau (macizo Soques-Ferraturas) que enlaza con el Pico Arriel o Saldiecho (2824 m), el más elevado del sector, y con el núcleo de Peña Foratata.

■ Escalando el Picu Lava, sobre el ibón de Ip, frente a Collarada



## 12 Tendenera

La Sierra de Tendenera o Tendeñera se extiende de oeste a este entre el Estrecho de Santa Elena y el Valle de Bujaruelo. Habitualmente sólo se suben tres o cuatro cumbres: Peña Roya (2578 m), Sabocos (2755 m), por encontrarse próximas a la estación invernal de Panticosa, Tendenera (2853 m), al ser la máxima altura de la sierra y, en menor medida que las anteriores, Otal (2701 m). Se han catalogado 37 cumbres incluyendo el macizo de Erata-Manchoya, situado al sur del puerto de Cotefablo. Este sector no fue catalogado en [1], sí se citan las cumbres más relevantes en [2].

### BIBLIOGRAFIA

- [1] *Dosmiles del Pirineo Aragonés Occidental*. Tomos I y II. Ed. Beturian-Ara. 2004.
- [2] *Guía del Pirineo Occidental Oscense*. Marcos Feliú, Carlos Sainz. Ed. C.D. Navarra. 1984.
- [3] *Rutas Montañeras: Roncal-Zuriza*. C.D. Navarra. Ed. Diario de Navarra. 1971.
- [4] *Pirineos: 1000 ascensiones*. Tomos I y II. Miguel Angulo. Ed. Elkar. 1992-1994.
- [5] *Rutas desconocidas de la Montaña Vasca*. Miguel Angulo. Ed. Elkar. 1989.
- [6] *Guía del Pirineo Vasco*. Miguel Angulo. Ed. Elkar. 1990.
- [7] *Guide Ollivier. Pyrénées Occidentales I: Vallée d'Aspe et versant espagnol*. Robert Ollivier. Ed. Cairn. 2007.
- [8] *Guide Ollivier. Pyrénées Occidentales II: Vallée d'Ossau d'Arudy à la frontière espagnole*. Robert Ollivier. Ed. Cairn. 2007.
- [9] *Guide Ollivier. Pyrénées Occidentales IV: Du Ger o Balaitous*. Robert Ollivier. Ed. Cairn. 2007.