

Travesía de la sierra de Abodi

KEPA LABIANO

CONSTITUYE la sierra de Abodi una estribación pirenaica que se desprende del Ori por Pikañua formando una larga loma que llega hasta Orbaizta.

Redondeada en su parte Este, se vuelve agreste al llegar a Idorrokia para continuar por el extraordinario muro rocoso que forma Berrendi. Está atravesada por la carretera que desde Otsagi (Ochagavía) por el puerto de Tapia, después de unos 23 km., llega hasta las Casas del Rey junto a la ermita de Ntra. Sra. de las Nieves.

Pertenece a los valles de Salazar y Aezkoa, estando rodeada por el Norte con el río Irati y su afluente el Urtxuria, configurando el límite Sur del maravilloso bosque de Irati, y al Sur por los ríos Zatoia y Anduña, cabeceiras del río Salazar.

El bosque o selva de Irati, que toma su nombre del río Irati, lo forman unas extensiones de hayedos consideradas como las más grandes al Sur de Europa, siendo la segunda después de la Selva Negra en Alema-

nia. Se trata de una de las mayores reservas del país y, a pesar del turismo que lo visita, se conserva prácticamente virgen.

Atraviesa la sierra los municipios de Otsagi (Salazar), Orbaizta y Aezkoa-Iriberrí (Aezkoa).

Otsagi pertenece a la comarca de Valles Pirenaicos Orientales y preside el Vallè de Salazar. Al Norte del núcleo urbano se alza el santuario de Ntra. Sra. de Muskilda, de estilo románico, que data del siglo XIII y que según la tradición fue construido por el pueblo.

Orbaizta es el núcleo más importante del valle aezkoano y pertenece, junto con Iriberrí (Villanueva de Aezkoa), a la comarca de Valles Pirenaicos Centrales. Está regado el municipio por el río Irati, desde que vierte sus aguas en el embalse o pantano de Irabia; desde éste hasta el macizo de Berrendi, en dirección Sur, sus tierras forman límite con Otsagi.

Iriberrí está asentado al pie de Berrendi en la ladera Sur-Oeste de la sierra de Abodi. Constituyó una de

las poblaciones más importantes del valle de Aezkoa, siendo actualmente uno de los nueve municipios independientes que integran el citado valle.

Estos municipios han visto disminuida considerablemente su población por el éxodo de sus gentes. Concretamente, el mayor auge de Orbaizta corresponde a la época de funcionamiento de su Fábrica o Ferrería, situada al Norte; se dedicaba a la producción de bombas de artillería y lingotes que se enviaban a las Fábricas de Armas de Trubia y Oviedo. Su actividad se desarrolló hasta finales del siglo pasado.

También supuso gran movimiento humano la construcción en 1922 del pantano de Irabia, ampliado 20 años después con fines hidroeléctricos.

El recorrido que vamos a realizar, además de constituir un cómodo paseo, recrea al caminante con las espléndidas panorámicas que la sierra nos ofrece. Comenzaremos la marcha junto al edificio de la Aduana en la carretera de Otsagi al puerto Larrau y la finalizaremos en Orbaizta.

Ascendiendo desde el collado de Ollokia, entre abundante vegetación, contemplamos a Ori emergiendo orgulloso de su altitud.

ITINERARIO Y HORARIO

De la Aduana al Puerto de Tapla

0 h. 0': Hacia la izquierda, dejando Pikatua a la derecha, sale una amplia pista en la que comienzan a verse marcas rojas y blancas que, en nuestro caminar, llegan hasta el puerto de Tapla y que más adelante se bifurca para descender por la derecha al barranco Norte de la sierra y posteriormente enlazar con la carretera a Ntra. Sra. de las Nieves.

Continuamos por la izquierda aprovechando cortas desviaciones herbosas, a la izquierda, que nuevamente nos sitúan en la pista.

Entre el arbolado divisamos la gran mole que constituye Ori y que da a esta parte del recorrido un tono netamente alpino, de alta montaña.

0 h. 32': Salimos a una zona despejada con curva a la derecha debidamente señalizada; abandonamos la pista y remontamos la lomada para situarnos

0 h. 46': Cima de Gaztanbidea (1.455 m.).

Desde este punto hasta el macizo de Berrendi el trayecto discurre por todo lo alto de la sierra, en terreno totalmente desprovisto de arbolado ofreciendo plena visión a su alrededor.

Continuamos el camino y después de un corto repecho

0 h. 58': Abodi (1.520 m.), cota máxima, amplia y redondeada elevación.

Próximos al Ori, constante maravillosa gran parte de la andadura, divisamos al Norte las tan familiares cimas del boscoso Malgorra, Bizkarze y Pellusegagne.

El tiempo ha respondido con un amanecer soleado, un día de mayo, que durará toda la jornada, aunque un vientecillo un tanto frío nos obligará a abrigarnos en ocasiones.

Esta travesía, con tiempo despejado, se puede realizar en cualquier época del año, ofreciéndonos distintos matices en cada una de ellas, pero siendo igualmente interesantes dado el entorno por el que se desarrolla.

Abandonamos nuestra atalaya y perdiendo altura suavemente, contemplamos desde otro ángulo la cima cuyo aspecto, salvo la altura, no resalta del resto de elevaciones que recorreremos hasta Puerto Tapla.

1 h. 14': Collado Murentxiloa.

Resguardándonos como podemos, debido al viento, hacemos un alto de 15 minutos para aligerar nuestras mochilas de los alimentos que portan.

El descanso nos permite contemplar el complejo geográfico de Irati que se extiende a ambos lados de la cadena Pirenaica: Aezkoa, Salazar, Zuberoa y Nafarroa Behera.

Rico en arbolado y con numerosos arroyos que configuran los ríos en los que la trucha constituye uno de los elementos carac-

terísticos, junto a sus abundantes pastos y su fauna (ascendiendo a Lizardoia tuvimos la oportunidad de contemplar un hermoso corzo saltando por el bosque), lo convierten en un maravilloso lugar de gran belleza, admirado por todos los que a él se acercan.

Pero también, en el transcurso de los siglos, ha atravesado un sinfín de vicisitudes, entre las que se encuentran la cesión a la Corona de España en tiempos de Carlos III el año 1784, de los montes de Aezkoa y la Cuestión. A cambio de esta cesión, entre otros, el Rey se comprometía a potenciar la Ferrería de Orbaizta con la consiguiente creación de puestos de trabajo.

Los conflictos no tardaron en llegar, ya que los derechos de los aezkoanos eran violados continuamente. En 1884, al dejar de funcionar la Fábrica, esta concesión aunque no se contemplaba en los acuerdos, lógicamente debería haber sido anulada, pero los montes seguían perteneciendo al Estado, quien después de numerosos pleitos y reclamaciones, los restituyó el año 1982.

Con el cuerpo un poco más satisfecho proseguimos el caminar.

1 h. 52': Paso Costa. Se trata de unos de los antiguos accesos que atravesaba la sierra antes de la construcción de la carretera. Salvando el desnivel.

2 h. 01': Cima de Arrizabala (1.469 m.), sin señal alguna que la identifique.

La sierra, en esta primera parte del recorrido, presenta un gran contraste entre el am-



Terminada la travesía y desde las cercanías de Garaioa, contemplamos la vertical pared de Berrendi en su caída hacia Iriberrí.

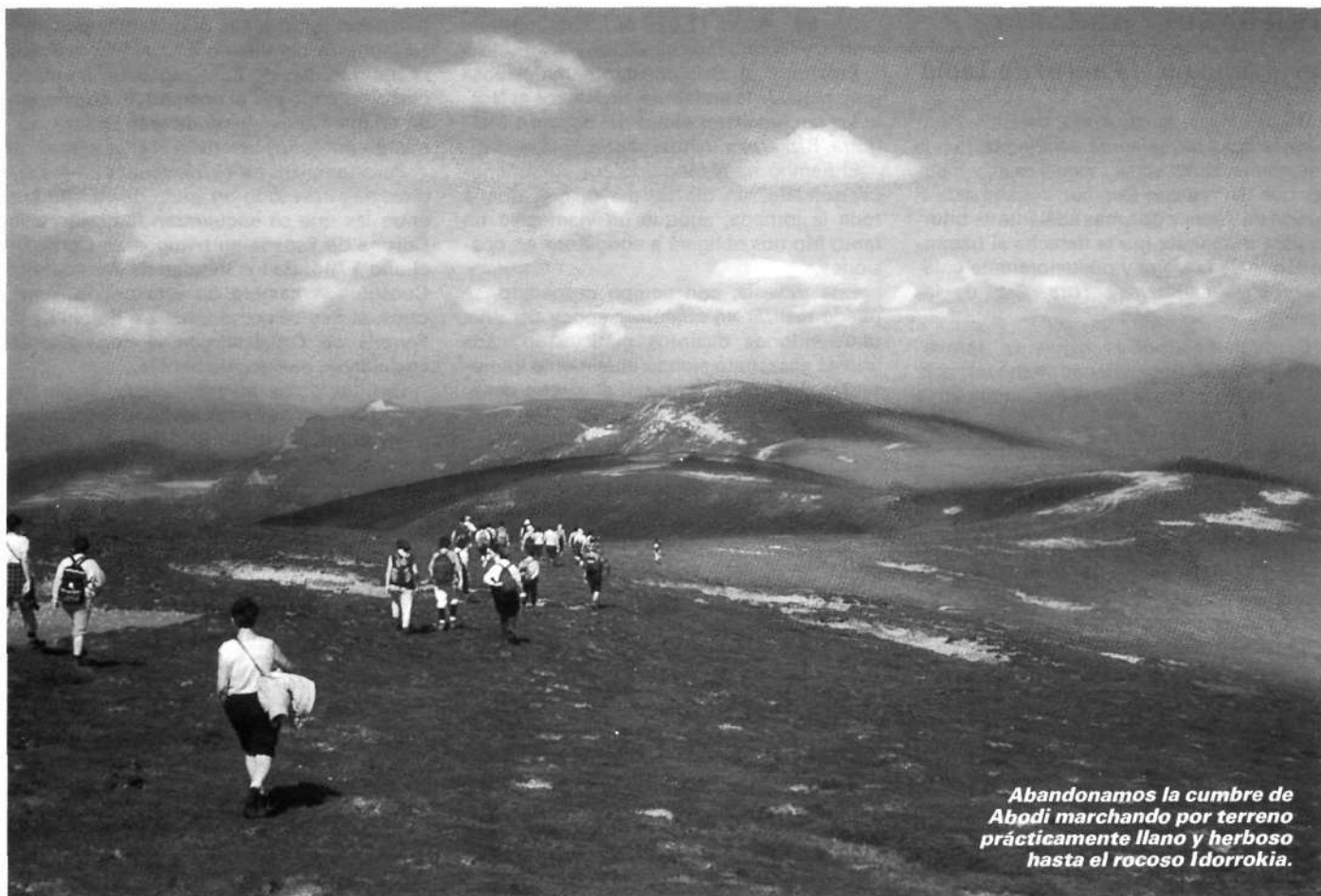

Abandonamos la cumbre de Abodi marchando por terreno prácticamente llano y herboso hasta el rocoso Idorrokia.

plio bosque al Norte que entronca con el de Irati y la zona Sur que, en su descenso al valle, se enriquece con amplios pastos despejados.

2 h. 09': Paso de las Alforjas. Otro de los antiguos accesos.

En el barranco divisamos el pantano de Irabia, depositario de las aguas que tan generosamente recibe.

Frente a nosotros nuevo desnivel; a buen paso pero sin agobios lo vamos superando, hasta

2 h. 22': Segunda cota de Abodi (1.496 m.) y su vértice de triangulación.

En su amplitud nos ofrece al Norte, en la zona Pirenaica: Lizardoia, Mozolo, Mendizar, Okabe y Errozate.

Por terreno cómodo y dejando a la izquierda la pista que desciende a Tapla, remontamos el último desnivel de esta parte de la sierra y llegamos

2 h. 39': Idorrokia (1.492 m.), con buzón.

Desde la cima contemplamos por primera vez a Goñiburu (1.464 m.), hermosa mole rocosa y el macizo de Berrendi, que pronto visitaremos.

Siguiendo las marcas rojas y blancas vamos descendiendo, evitando la pista.

2 h. 48': Puerto Tapla, amplio y con alturas que forman un bonito circo, lo cruza la carretera a Irati. Agradable lugar de descanso y relax, tanto para los montañeros que lo

atrasamos a pie como para los demás visitantes, cualquiera que sea el medio de transporte que se utilice.

Del Puerto de Tapla a Orbaizta

Seguimos dirección Oeste por una pista que a su derecha, a nivel inferior, nos ofrece una fuente con agua fresca. La única de todo el recorrido.

3 h. 04': Bifurcación; abandonamos la pista que gira a la izquierda, para ir al frente por otra herbosa.

3 h. 08': Cima de Goñiburu-Txikia (1.426 m.). Desde este punto se puede continuar al Norte para, en pocos minutos, llegar hasta la cima de Goñiburu.

Descendemos siguiendo la pista y atravesamos el collado denominado Paso Ancho. Remontamos de nuevo

3 h. 24': Alambrada. La cruzamos y nos vamos acercando al cresterío que forma la pared de Berrendi, rocoso y pleno de vegetación.

A partir de este punto y hasta llegar al collado Zelane, el camino se desarrolla todo él por bosque, que nos resguarda de los fuertes rayos del sol.

La pista gira a la derecha y en grandes vueltas llega hasta las bordas de Berrendi que divisamos a lo lejos en el barranco. No hay que continuar por ella ya que alarga bastante el recorrido.

Abandonándola nos desviamos a la izquierda para adentrarnos en el bosque y marchar a media ladera. Se cruza una alambrada; hay que prestar un poco de atención, ya que los caminos bastante sucios de maleza aparecen y desaparecen, pero sin descender demasiado damos con uno que nos lleva, a veces, cerca del corte de la pared hasta

4 h. 36': Paso de Olloki-Ate, por el que se puede descender, con dirección Sur, hasta la pista que hacia el Oeste nos sitúa en Iriberrí.

Tras un pequeño alto y por un camino bien marcado, entre bello colorido de flores silvestres

4 h. 51': Cima de Berrendi (1.354 m.), vértice de triangulación y buzón.

A nuestros pies divisamos a Iriberrí y sus construcciones y más al Sur los montes al Norte de Abaurregaina (Abaurrea Alta) entre los que se encuentra Ugatreina (1.171 m.).

La cumbre invita a un largo descanso, pero hay que continuar muy a pesar nuestro.

5 h. 02': Seguimos por el corte hacia el Oeste y giramos después al Norte. El bosque se hace más amplio con hermosos árboles y un terreno muy agradable para andar.

No hay peligro de perderse, ya que continuando por todo lo alto de la pared, se llega sin problemas.

5 h. 22': Collado Zelane, donde se encuentra una construcción posiblemente refugio de caza.

Desde este lugar hay dos posibilidades:

- Descender a Iriberry en unos 30 minutos, siguiendo la pista, y terminar la travesía.
- Finalizarla en Orbaizta.

Como nuestro objetivo es este último, contemplamos en el valle sus casas de construcción, característica del Pirineo y más al Sur el vecino pueblo de Orbara.

Para descender a Orbaizta existen, a su vez, varias opciones:

- a) Remontar la elevación que tenemos al Norte (Ugagibel (1.243 m.) y seguir por los altos para después girar al Oeste y más tarde al Sur.
- b) Descender por la pista que con dirección Sur conduce a Iriberry. Antes de llegar al casco urbano, a la derecha a nivel inferior, discurre el camino-pista que une Iriberry con Orbaizta; por él llegaremos sin ninguna dificultad.
- c) Una variante de la anterior, que a continuación se detalla.

Marchamos por la pista; pasamos sobre unas barras metálicas colocadas en el suelo y tomamos un camino a la derecha que nos coloca de nuevo en ella. Unos metros más abajo sale a la derecha un sendero con dirección Norte, lo seguimos para abandonarlo a los pocos minutos y descender sin camino marcado hacia el Noreste.

Fotos del autor.



Llegando a la segunda cima de Abodi, el pantano de Irabia nos presenta su valioso contenido vigilado desde la altura por el boscoso Mozolo- Mendizar y el rocoso Errozate (de izda. a dcha.).

Atravesamos el bosque, que ofrece bastante desnivel, y posteriormente, unos prados para salir a la pista que viene de Iriberry. Continuamos a la derecha, cruzamos el puente sobre el río Irtati, subimos por una de sus calles

6 h. 25': Orbaizta. Fin de la travesía por este paraje tan agradable que constituye la sierra de Abodi.

De haber continuado por la opción b), se habría alargado de 20 a 30 minutos la andadura pero con camino más cómodo; es más aconsejable, por esta circunstancia, ir por él que por el relatado.

Bibliografía de la zona:

- Guía de Montes de Navarra, 1983.
- Mendiak-Tomo 4.º, 1984.
- La Montaña Vasca, de Miguel Angulo, 1984.
- Guía Cartográfica «Roncesvalles, Roncal-Valcarlos», Editorial Alpina, 1985.
- Mapas Catastrales IGN, n.º 116 (26-7) y 117 (27-7).

