

*Siguiendo la alambrada que nos conduce a la cumbre de Marinda disfrutamos de esta espléndida visión: izda., estribaciones de Arangatxas; centro, Barranco de las Fuentes por donde llegaremos a Andagoia y Castillo a la derecha. Como fondo, Gorbea nevado.*

## Por un bello rincón de Araba

# La Sierra de Gibijo

KEPA LABIANO

Siempre que hemos atravesado el valle de Kuartango me ha llamado poderosamente la atención el pico Marinda: abrupto, retador, lo he encontrado semejante al Txindoki, aunque con altura inferior.

Si el pequeño Cervino, como llamamos a Txindoki, a distancia tiene aire rudo y agresivo, así también Marinda ofrece la misma sensación en su orientación Sur.

Al principio quedé subyugado y con ganas de coronarlo pero hay que tener en cuenta que, un desplazamiento tan largo desde Donosti o sus alrededores únicamente para situarnos en su cima, aunque depare

grandes satisfacciones, requiere de un aliado proporcional al esfuerzo que realizamos para su conquista.

Y así estudiando la zona, descubrí la Sierra de Gibijo, en la que se ubica nuestro monte.

Se extiende desde la Comarca «Estribaciones de Gorbea» en Urkabustaitz cuya capital es Izarra, hasta la de «Valles Alaveses» en Kuartango con capital en Zuhatsu (Zuazo).

La zona en cuanto a relieve, pertenece al anticlinal vizcaino (al Norte) con una sucesión de lomas de escaso interés hasta el Alto

del Corral; hacia el Sur el terreno es completamente llano, boscoso y de muy buen andar, con igual semejanza al anterior hasta la zona de Arangatxas, para pasar a otro más duro en las proximidades de Marinda.

Rodeada de otras Sierras con alturas superiores a ella: al N. Salvada y Montes de Urduña; al S. y O. Arkamo y al E. Badaia, a mi modo de ver la zona de Marinda tiene tanto o quizás más interés que ellas mismas.

Su recorrido ofrece una gran satisfacción cuando se realiza en lo que llamamos «una mañanera», pero también cubre con creces la excursión de día completo.

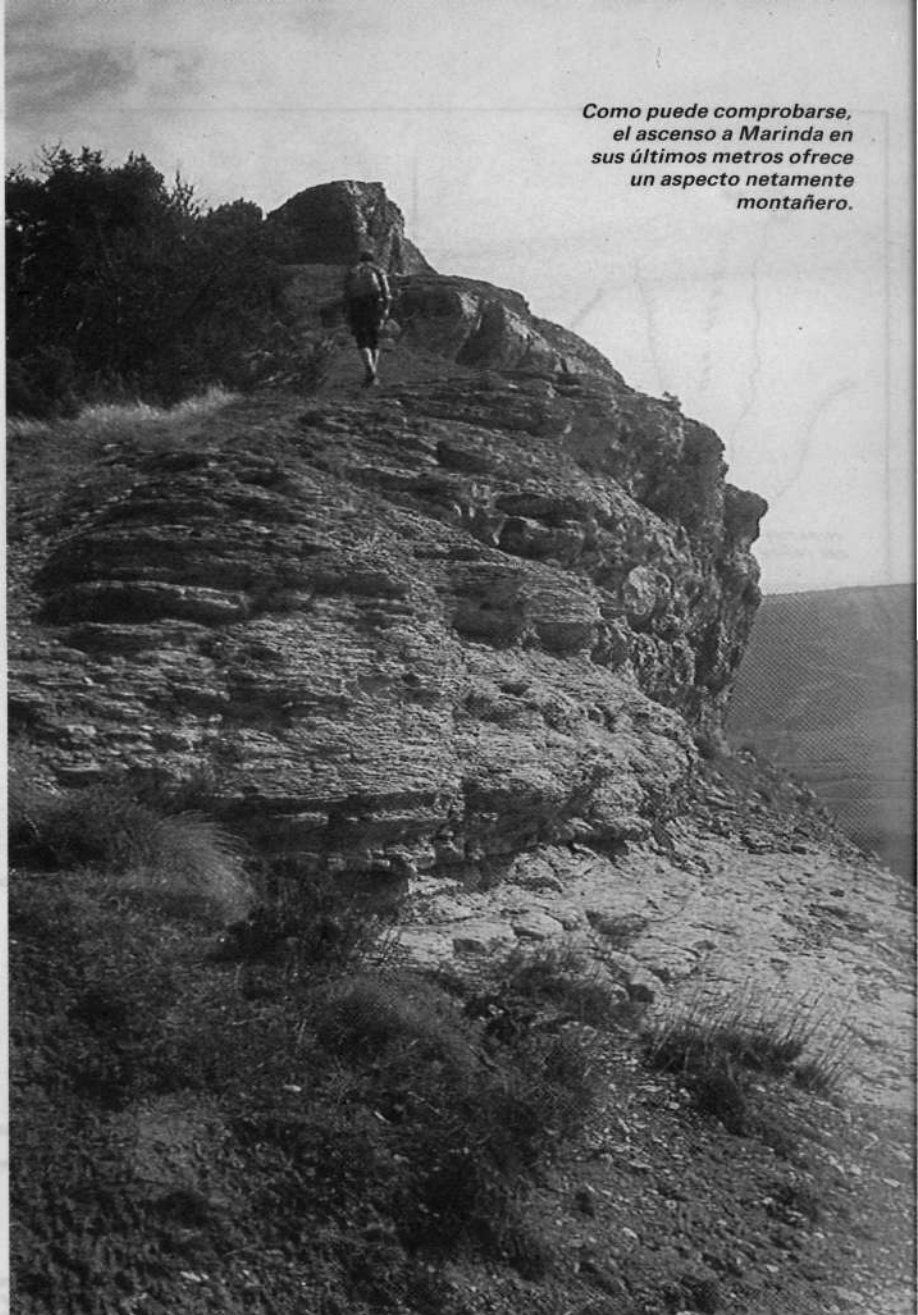

*Como puede comprobarse, el ascenso a Marinda en sus últimos metros ofrece un aspecto netamente montaño.*

Otro aliciente es el de poder visitar, aprovechando el desplazamiento, los saltos del Nerbioi y de Gujuli, especialmente en época de lluvias o deshielo para poder contemplarlos en todo su esplendor.

Como el problema de toda travesía en plan particular es el de recuperar el medio de locomoción en el punto de partida, nosotros la hicimos desde Izarra hasta Andagoia.

Izarra, pueblo bien comunicado, además de la autopista, es junto con el alto de la Barrerillas (en la carretera a Urduña) el mejor acceso a la Sierra, comenzando de este modo suavemente para llegar, a mayores desniveles al final.

Una mañana de Marzo llegamos a su núcleo urbano, atravesamos las vías del ferrocarril Miranda-Bilbao y nos acercamos hasta la iglesia de Ntra. Sra. del Rosario, en una pequeña elevación desde la que se contempla toda la población.

Bajo sus árboles dejamos nuestro vehículo y nos preparamos para el paseo.

### Itinerario y horario.

**0 h. 0'** - Salimos por la derecha de la iglesia hacia un depósito de agua situado a nuestra izquierda, bordeando un muro de piedra que tenemos a la derecha.

Unos metros más adelante tomamos a la izquierda una pista por la que comenzamos a ascender.

La mañana es fría pero se presenta segura sin riesgo de mal tiempo.

**0 h. 10'** - Llegamos a una puerta metálica, la atravesamos y seguimos la ascensión.

**0 h. 17'** - Cruce de caminos. Tomamos el de la derecha y por él nos vamos acercando a nuestra primera cumbre. El camino transcurre por una zona boscosa, muy amplia y limpia, mientras vamos girando a la izquierda.

**0 h. 40'** - Alto del Corral (840 m.) Monolito de vértice geodésico y buzón correspondiente.

La cima es despejada y con muy buena visión: hacia el Norte, los montes de Urkabustaitz y zona de Gujuli, famosa por su cascada; al Este, el Gorbea vestido de blanco y resto del macizo de su nombre; al Sur, Gibijo y al Oeste, los montes de Urduña y Sierra Salvada.

**0 h. 45'** - Abandonamos el lugar y con dirección Sur-Oeste, descendemos por una pista herbosa que va hacia las lomas que tenemos al frente. Camino marcadísimo.

**1 h. 15'** - Siempre en nuestra pista, llegamos a una zona donde a la derecha y en un pequeño alto, encontramos un mojón blanco con el n.º 49 y a la izquierda otra pista.

Sin abandonar la que traíamos, seguimos al frente y un poco más adelante confluye otro camino que viene por la derecha.

**1 h. 20'** - Nuevo cruce de pistas. Seguir de frente (\*).

Si por error tomase la de la izquierda, se llega al mojón n.º 46 y después al n.º 42,

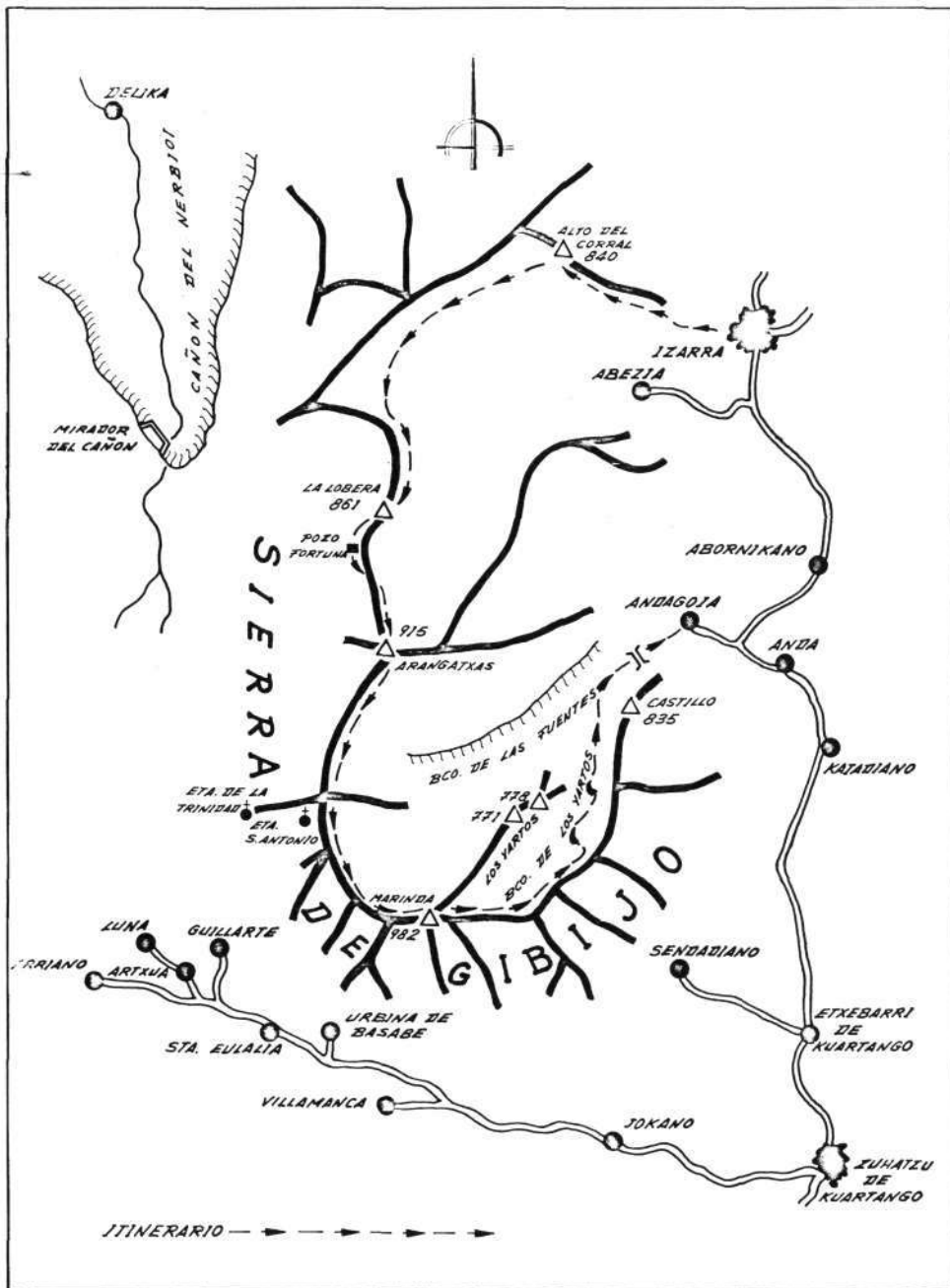

abandonaríamos la pista y por el bosque seguiríamos un sendero a la derecha que nos situaría de nuevo en el buen camino.

Esta pequeña variación conlleva alargar el recorrido unos 25 minutos, cosa que nos ocurrió a nosotros.

Después de esta aclaración, marchamos por la pista de frente (\*), para al poco tiempo

**1 h. 50'** - Llegar a otro cruce de tres caminos. Se toma el de la derecha, dirección Sur, y se sale a un lugar claro y de terreno pedregoso; es la zona de «La Lobera».

En un trabajo que leí, realizado por Gerardo López de Guereñu se explicaba, dentro del apartado «caza», el origen de las loberas:

«En estos parajes existían en abundancia los lobos y los vecinos de los alrededores

construyeron las loberas que eran recintos de dos paredes de piedra, aproximadamente de un metro de anchura por dos y medio de alto que comenzaban con una separación de unos veinticinco metros y se iban cerrando hasta llegar a unos cuatro, cerrados por otra tapia de las mismas características.

Se hostigaba a los lobos, cuidando los flancos, haciendo ruido con palos, perros, etc. hasta que caían en el pozo donde los remataban con picas».

Aquí el camino toma una dirección Sur-Oeste, divisoando al fondo los montes que desde la Sierra de Arkamo van hacia Urduña. La niebla empieza a cubrirlos y hacemos votos para que no llegue a nosotros.

**2 h. 0'** - Pozo Fortuna, rodeado por una alambrada y cerca de él un abrevadero.

Frente a nosotros y al Sur, contemplamos una elevación boscosa, se trata de la zona de Arangatxas.

Junto al abrevadero parte un sendero que asciende el desnivel; seguirlo hasta la parte alta. Una vez llegados, giramos a la derecha y remontamos otra elevación ligeramente superior; salimos del bosque a un terreno de enebros.

**2 h. 25'** - En el centro del claro, cima de Arangatxas (915 m.) con buzón.

Este buzón puede ser difícil de encontrar, pero en la zona se ven marcas rojas que nos llevan a él y que parecen venir de Andagoia por el Barranco de las Fuentes; con un poco de cuidado y paciencia se localiza (en nuestro caso, fácilmente).

Desde la cumbre vemos al Sur una loma que está situada a la derecha del Marinda y que será nuestra referencia para seguir la andadura.

Arangatxas tiene muy poca visibilidad y únicamente su altura le puede dar cierto interés montaño. No obstante, el bosque que lo rodea, y por el que hemos llegado, es agradable y de buen colorido.

**2 h. 30'** - Seguimos a la derecha, Sur, por el bosque y sin pérdida ninguna ya que con los caminos existentes o sin ellos y únicamente teniendo precaución de no ir hacia la izquierda dirección al barranco, se continúa la travesía sin ningún riesgo pero siempre hacia la loma citada anteriormente.

**3 h. 0'** - Llegamos al mojón n.º 13 en zona ya totalmente despejada. La Sierra de Arkamo nos va ofreciendo sus cumbres: Montemayor, Cruceta, Repico, etc. El Marinda se presenta también visible pero no tan retador ya que su parte Norte no es de tanta agresividad como la Sur.

Arangatxas, al Norte, nos ofrece su bosque; hacia el Noreste, Gorbea y cañón por el que llegaremos a Andagoia; al Este, Atxabal (Oro) y Sierra de Badaia.

Los Montes de Urduña se han limpiado de la niebla que los cubría y el sol hace acto de presencia de forma estable.

Estamos ya en la loma de referencia y hacia el Oeste se pueden ver la ermita de San Antonio, más próxima a nosotros y un poco oculta, más lejos, la de Trinidad, pasando por debajo de ella el arroyuelo que da lugar a la fuente situada en la parte posterior.

Descendemos la loma y llegamos.

**3 h. 15'** - Collado anterior al Marinda con la pista que viene de las ermitas citadas.

Desde aquí subimos resueltamente en dirección a la alambrada que remonta el desnivel hacia la cumbre; pasamos a su lado opuesto en el que el terreno es más limpio.

**3 h. 50'** - Cumbre de Marinda (983 m.) - buzón y cruz metálica.

**Camino de Andagoia,  
Marinda muestra esta bonita  
imagen abrupta y  
retadora.**

Forma el extremo Sur de la Sierra, de la que, hacia el Norte, los barrancos de los Yartos y de las Fuentes la separa.

Solitario y picudo, la panorámica que nos ofrece es extraordinaria, igual a la indicada anteriormente desde el mojón n.º 13 pero con mayor amplitud.

Quizás la satisfacción de haber llegado a él nos hace que le dediquemos nuestro descanso bajo un sol espléndido aunque con temperatura un tanto fría a causa del viento que corre.

Gustosamente alargaríamos nuestra parada pero es preciso seguir adelante.

**4 h. 15'** - Reemprendemos la marcha descendiendo hacia el Este a lo largo de la alambrada en dirección al collado.

Perdida la altura y volviendo la vista a nuestro amigo Marinda, su visión es la que siempre me ha gustado: abrupto y guerrero.

**4 h. 30'** - Sobre terreno llano llegamos a un collado donde una flecha situada en un árbol y que indica «Trinidad» orienta sobre la dirección a seguir para llegarse a ella. A la izquierda tomamos una pista que más adelante gira a la derecha.

**4 h. 50'** - La abandonamos ya que va en dirección al Pico Castillo y a la izquierda tomamos otra que desciende.

**4 h. 55'** - A la derecha mojón con piedra tumbada junto a él y riachuelo. Cruzamos éste y a la izquierda, paralelo a él, seguimos descendiendo para más adelante cruzarlo de nuevo.

La zona desde el collado es también boscosa y toda ella corresponde al Barranco de los Yartos.

**5 h. 20'** - En este lugar se pasa al Barranco de las Fuentes.

Atravesamos el riachuelo que baja por él, seguimos unos metros en terreno ascendente y entroncamos con la pista que desciende de la izquierda.

Ya decididamente se continúa hacia la derecha para llegar y pasar el puente del Robledal que nos da acceso a

**5 h. 45'** - Andagoia, con sus pocas casas y su agradable quietud.

Desde Andagoia tenemos dos opciones para llegarnos a Izarra y recuperar el coche:

—Seguir a la izquierda del pueblo por una pista hacia las últimas casas y tomar después otra parcelaria que pasa por Abezia (unos 4 Km. aproximadamente).

—Salir hasta la carretera general y haciendo «dedo» llegar al lugar de partida.

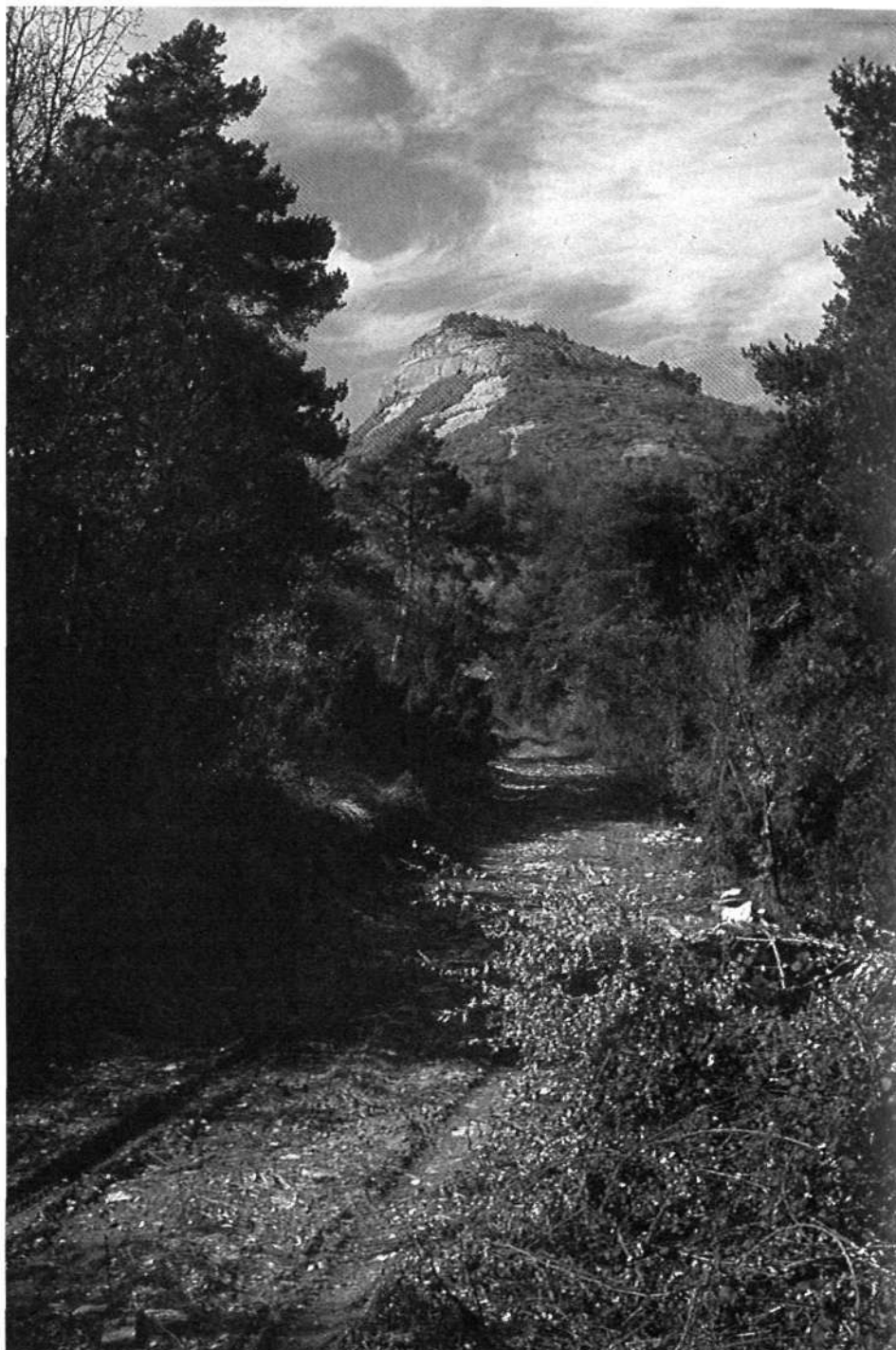

Fotos del autor

Si no se desea realizar la totalidad del recorrido, se puede acceder a sus alturas con los itinerarios siguientes:

**Alto del Corral.**—El camino más cómodo es el indicado desde Izarra.

**Arangatxas.**—Desde Andagoia en dirección Oeste, pasar el puente del Robledal. Seguir hasta un bifurcación; por la derecha ascender en diagonal la ladera. Cerca del alto atravesar un pequeño desfiladero para llegar a la cresta. Aquí seguir recto hasta un pozo entre árboles.

Más adelante se gira a la izquierda en dirección al bosque cimero, tomar después a la derecha y se llega al buzón (1 hora).

**Marinda.**—a) Desde Sendadiano y a la salida del pueblo parte un amplio camino en dirección a la cumbre. Siguiendo por el bosque y girando ligeramente a la izquierda se alcanza el collado. De aquí

nos dirigimos a la base del pico y en fuerte repecho a la cima (1 hora).

b) Desde Guillarte por la pista a las Ermitas de Trinidad y San Antonio llegar al collado indicado en el recorrido de la Sierra y de allí a la cumbre (1 hora 15 minutos).

c) Desde Santa Eulalia bordeando tierras de labor y con dirección Norte se llega al mismo collado indicado anteriormente y de allí directamente a la cima (1 hora).

Como *bibliografía* de la zona tenemos:

- Montes Alaveses, de Aldasoro Bengoa y López de Guereñu.
- Montes de Euskalerrri, Tomo 2.º de Eusebio Beaskoetxea.
- Mendiak, Tomo 2.
- Mapa B-12 Sierras de Badaia - Arkamo y Gijijo, de Javier Malo.
- Catastral de la zona.