

# LOS TECHOS DE ASIA

*Kartajanari*



## INTRODUCCION

Como continuación de la serie de «TECHOS» de cada continente, iniciada en el N.º 118 de esta revista con los correspondientes a Europa, nos ocupamos ahora de Asia, con el propósito de publicar los restantes continentes en próximas ediciones.

Dada la gran complejidad geopolítica del continente asiático —el mayor del mundo— hemos decidido clasificar todos los países alfabéticamente, aunque muchos de ellos sean insulares, total o parcialmente. Al final se incluyen las partes asiáticas de la URSS y Egipto, políticamente incluidas en Europa y Africa, respectivamente. Por último, los últimos vestigios coloniales del continente, que hoy en día constituyen, más bien, conveniencias comerciales de las partes interesadas.

En vista de la gran riqueza anecdótica y geográfica de las montañas asiáticas,

damos mayor extensión a las notas aclaratorias, conservando el mismo número de referencia, tanto para la tabla de TECHOS y sus notas como para el mapa de situación, en el que únicamente se indican los nombres de los países más extensos.

El nivel de conocimiento cartográfico de Asia es sensiblemente inferior al de Europa, con amplias zonas que carecen de una topografía adecuada y una gran disparidad de datos entre los mapas que se han ido publicando hasta hace poco. No obstante, en los últimos años se ha avanzado mucho en este terreno, así como en el proceso de elaboración de mapas por parte de las firmas cartográficas.

Entre estas últimas destacaremos la empresa americana Rand McNally & Co, que es quizá la que mayor precisión ofre-

ce, al menos en el capítulo orográfico, y cuyos datos se han usado para gran parte de los países de la presente tabla. Una lista completa de las fuentes consultadas se ofrece al final del artículo.

En lo referente a la terminología usada en la nominación de los TECHOS, hemos optado por conservar los nombres completos con que normalmente se les designa, aunque en muchos casos se incluya en los mismos la idea de «montaña» en el idioma correspondiente. Por ejemplo, el Monte Fuji se conoce como Fujiyama o, más recientemente, Fuji-san. Con lo cual toda referencia al «pico Fuji-san» constituye una redundancia en castellano. Como aclaración de este tema se incluye al final un glosario de los términos geográficos que aparecen en la tabla y sus notas, procedentes de diferentes lenguajes asiáticos.

N.º	PAIS	TECHO	ALT.	LAT.	LONG.	MACIZO	ACCESO
1	AFGANISTAN	Noshaq	7.492	36.26 N	71.50 E	Hindu Kush	Ishkashim
2	ARABIA SAUDITA	Jabal Sawda	3.133	18.19 N	42.21 E	Hijaz Asir	Abha
3	BAHRÁIN	Jabal ad Dukhan	135	26.02 N	50.34 E	Escarpes centrales	Awali
4	BANGLADESH	Keokradang	1.230	21.59 N	92.36 E	Colinas de Chittagong	Chakaria
5	BHUTAN	Kula Kangri	7.554	28.03 N	90.27 E	Himalaya	Tongsa Dzong
6	BIRMANIA	Hkakabo Razi	5.881	28.20 N	97.32 E	Nu Shan	Tazungdam
7	BRUNEI	Bukit Pagon	1.850	4.18 N	115.19 E	Crocker Range	Bandar
8	COREA DEL NORTE	Paektu-san	2.744	42.00 N	128.03 E	Changbai Shan	Osichon-ni
9	COREA DEL SUR	Halla-san	1.950	33.22 N	126.32 E	Cheju-do (Isla)	Ciudad de Cheju
10	CHINA	Everest	8.848	27.59 N	86.56 E	Himalaya	Tingri Dzong
11	CHIPRE	Olimbos	1.951	34.56 N	32.52 E	Troodos Mts.	Troodos
12	EMIRATOS A. UNIDOS	Jabal al-Harim	2.087	25.58 N	56.14 E	Rus al-Jibal	Ras al-Khaima
13	FILIPINAS	Mount Apo	2.954	6.59 N	125.16 E	Isla Mindanao	Digos
14	INDIA	Kangchenjunga	8.598	27.42 N	88.09 E	Himalaya	Lachen
15	INDONESIA	Gunung Kerintji	3.809	1.42 S	101.16 E	Pegunungan Barisan	Sungaipenuh
16	IRAN	Demavend	5.604	35.56 N	52.08 E	Elburz	Raineh
17	IRAQ	Algurd Dagh	3.727	36.46 N	44.51 E	Zagros Septentrionales	Rayat
18	ISRAEL	Har Meron	1.208	32.58 N	35.25 E	Altos de Galilea	Sifsufa
19	JAPON	Fuji-san	3.776	35.22 N	138.44 E	Isla de Honshu	Fuji-yoshida
20	JORDANIA	Jabal Ramm	1.754	29.35 N	35.24 E	Esh Shara	Ramm
21	KAMPUCHEA	Phnum Aoral	1.771	12.02 N	104.10 E	Chuor Phnum Kravanh	Krakor
22	KUWAIT	Ash Shaqq	299	29.13 N	47.10 E	Escarpes meridionales	Al Jahrah
23	LAOS	Phou Bia	2.820	18.59 N	103.09 E	Cadena Anamítica	Ban Namcha
24	LIBANO	Qurnat as-Sawda	3.083	34.18 N	36.07 E	Montes del Líbano	Bsharri
25	MALASIA	Gunong Kinabalu	4.094	6.05 N	116.33 E	Banjaran Crocker	Simpangan Kinabalu
26	MALDIVAS	Formación coralina	6	4.10 N	73.30 E	Atolón de Malé	Malé
27	MONGOLIA	Najramdal Uul	4.374	49.09 N	87.47 E	Altai	Cagaangol
28	NEPAL	Everest	8.848	27.59 N	86.56 E	Himalaya	Namche Bazar
29	OMAN	Jabal ash-Sham	3.035	23.13 N	57.16 E	Jabal Akhdar	Rustaq
30	PAKISTAN	K2	8.611	35.53 N	76.31 E	Karakoram	Skardu
31	QATAR	Qurayn Aba al-Bawl	105	24.57 N	51.13 E	Escarpes meridionales	Musayid
32	SINGAPUR	Bukit Timah	166	1.21 N	103.47 E	Bukit Timah Park	Barrio Bukit Timah
33	SIRIA	Mt. Hermon	2.814	33.26 N	35.51 E	Anti-Líbano	Bayt Jinn
34	SRI LANKA	Pidurutalagala	2.524	7.01 N	86.46 E	Macizo Central	Nuwara Eliya
35	TAILANDIA	Doi Inthanon	2.595	18.35 N	98.29 E	Chiang Mai Shan	Thong
36	TAIWAN	Yu Shan	3.997	23.28 N	120.57 E	Chungyang Shanmo	Alishan
37	TURQUIA	Ararat	5.122	39.42 N	44.18 E	Agri Daglari	Dogubayazit
38	VIETNAM	Fan-si-pan	3.143	22.15 N	103.46 E	Ailao Shan	Chapa
39	YEMEN (R.A.)	Jabal Hadur	3.760	15.18 N	43.59 E	Hijaz Yemení	Zayland
40	YEMEN (R.D.P.)	Jabal Thamir	2.513	13.53 N	45.19 E	Meseta del Yemen	Ad Dali
41	URSS Asiática	Pik Kommunizma	7.495	38.57 N	72.01 E	Pamir	Pashimgar
42	EGIPTO Asiático	Jabal Katrinah	2.642	28.31 N	33.57 E	Macizo del Sinaí	Monast. S. Catalina
43	Hong Kong (GB)	Tai Mo Shan	957	22.25 N	114.07 E	New Territories	Shek Kong
44	Macao (PO)	Coloane Alto	174	22.07 N	113.34 E	Isla Coloane	Hac Sá
45	I. Christmas (AU)	Murray Hill	361	10.28 S	105.37 E	Tom's Ridge	Flying Fish Cove
46	Islas Cocos (AU)	Formación coralina	5	12.10 S	96.55 E	Home Island	Home Settlement

## NOTAS:

(1) El Noshaq, situado sobre la frontera pakistani, es uno de los setemiles que más escaladas ha registrado, a pesar del reciente cierre del Afganistán a escaladores extranjeros. La primera ascensión fue efectuada por dos japoneses en 1960, seguidos diez días después por siete polacos.

(2) El Jabal Sawda se encuentra al Sur del país, en la fértil región de Asir, unos 40 kms. al NW de Abha, la capital del distrito.

(3) En la zona central de la isla de Bahrein en el Golfo Pérsico, unos 5 kms. al Sur de la ciudad petrolífera de Awali, se encuentra el Jabal ad Dukhan, un pequeño escarpe rocoso cuyo nombre significa «Montaña de Humo», debido a la frecuente neblina que lo envuelve y que le hace aparentar mucho mayor de lo que es.

(4) Bangladesh constituyó la parte oriental del Pakistán hasta que en 1971 consiguió su independencia. El Keokradang se sitúa al Este del país, en el punto de triple confluencia de Birmania, India y Bangladesh, según la descripción turística oficial del gobierno de Dacca, sin que hasta la fecha hayamos hallado confirmación cartográfica del mismo. Rand McNally sitúa en su lugar el Reng Tlang (975 m.).

(5) El Kula Kangri, llamado también Kunla Khari, se sitúa sobre la —vagamente delimitada— frontera con el Tíbet. Unos 20 kms. al SW del mismo, y claramente en territorio bhutani, se halla el Kangkar Punzum (7.541 m.). Ambas montañas, así como el resto de los setemiles del país (unos 14), se encuentran vírgenes hasta la fecha, con la excepción del atractivo Chomolhari (7.315 m.) que fue escalado en 1937 por el inglés Spencer Chapman y

el sherpa Pasang Dawa Lama. Este fascinante país, tanto por sus montañas como por sus tradiciones, ha facilitado muy recientemente el acceso de escaladores extranjeros.

(6) El Hkakabo Razi se encuentra en el extremo Norte del país, formando parte de una de las numerosas cadenas que se desprenden del Himalaya hacia el SE de la China. Dado lo remoto de su situación y difícil acceso se halla probablemente inviolado. Más conocidas son las llamadas Naga Hills, en la frontera con la India, destacando el Saramati (3.826 m.).

(7) El Sultanato de Brunei se encuentra en la costa NW de la isla de Borneo, rodeado por el estado malasio de Sarawak. Durante muchos años un protectorado británico, Brunei alcanzará su independencia total a principios de 1984. El Bukit Pagon se encuentra en el extremo SE del



Foto Mario Piacenza

*Vertiente oriental del Kangchenjunga (8.598 m.), el TECHO de la India. La frontera con el Nepal discurre por la cresta cimera superior en la que se aprecia la cumbre principal y, a su izquierda, los picos Central y Sur, respectivamente, que fueron escalados desde su vertiente opuesta (nepalí), en 1978, por una expedición polaca. A la derecha de la foto se aprecia la ruta del afilado Espolón NE, que fue intentada por los alemanes en 1929 y 1931; y completada en 1977 por una expedición del ejército indio, la única vez en que la montaña ha sido escalada desde territorio indio. Tanto la cara Este propiamente dicha (centro de la foto), que se yergue sobre el glaciar de Zemu; como la cresta Oriental, con acceso desde el Zemu Gap Peak (a la izquierda, justo fuera de la foto), ofrecen sugestivas vías para el futuro, ya que jamás han sido intentadas.*

país, separado de los pozos petrolíferos de la costa por unos 60 kms. de densa jungla.

(8) El Paektu-san, punto culminante de las dos Coreas, se encuentra al NE del país sobre la frontera china. De origen volcánico, está coronado por una inmensa caldera rellena por un lago de 10 kilómetros de perímetro. Su acceso es remoto habiéndose facilitado recientemente con la apertura de numerosas pistas. Su primer ascenso corresponde probablemente al explorador inglés Francis Younghusband, en 1886.

(9) El Halla-san es de fácil acceso y ocupa el centro de Cheju-do (llamada en otros tiempos isla Quelpart), la cual se halla en el Mar de la China, unos 100 kilómetros al Sur de la península coreana. Dentro de ésta el punto más alto es el Chii-san (1915 m.), de gran tradición budista, situado dentro del Parque Nacional que lleva su nombre.

(10) Oficialmente llamado Qomolangma Feng por las autoridades chinas (tras

la reciente revolución cultural existe un sistema de transcripción al alfabeto griego en el que la «Q» suena como CH), es sin duda el monte más conocido en todo el mundo, debido a su condición de TECHO absoluto. Si excluimos las regiones autónomas del Tíbet y Sinkiang, la montaña más alta de la China propia es el Gongga Shan (7.590 m.), más conocido como Minya Konya, situado en las ramificaciones que se desprenden del Himalaya penetrando en la provincia de Szechwan. Fue escalado en 1932 por los americanos Richard Burdsall y Terris Moore. Pero la montaña más famosa y venerada entre los chinos es el Tai Shan (1.524 m.), oficialmente conocida como Yuhuang Ding, situada en la provincia oriental de Shantung. Se trata de una de las cinco montañas sagradas de la China ya que Confucio subió a su cumbre hace unos 2.500 años, siguiendo una venerable tradición, y habiendo dejado perpetua constancia de su belleza en sus escritos. El camino que desde entonces han seguido millones de peregrinos hasta el templo que ocupa su cumbre, consta de 6.700 escalones de pie-

dra que parten de la ciudad de Taian, justo en la falda meridional de la montaña, unos 420 kms. al Sur de Peking.

(11) El Olimbos u Olimpo de Chipre, antaño llamado Khionistra, se encuentra en el macizo de Troodos que ocupa el centro de la parte occidental de la isla, en una zona de fácil acceso. En el sector turco de Chipre el punto más alto es el Kyparissovouni (1.024 m.), llamado Akromandra en griego, el cual corona el macizo de Penthadactylos en las colinas de Kyrenia, al Norte de la isla, justo encima de la villa costera de Láphitos.

(12) El Jabal al-Harim se encuentra en las montañas rocosas que forman la península de Musandam, la cual constituye la punta del cuerno que se inserta en el Golfo Pérsico, formando el estrecho de Hormuz. La mayor parte de Musandam pertenece a Omán, si bien los límites con los Emiratos Arabes están sin establecer, dado lo sumamente agreste del terreno que carece de una topografía aceptable. En muchos mapas se representa al Jabal al-Harim ligeramente dentro del

territorio omaní, pero en cualquier caso aquellas montañas (Rus al-Jibal) se extienden hasta la misma franja costera del emirato de Ras al-Khaima, superando los 2.000 metros en numerosos puntos.

(13) El Apo, situado cerca de la ciudad costera de Davao, al SE de la isla de Mindanao, tiene un buen camino, necesiéndose un par de días para alcanzar la cima. La segunda cumbre de las Filipinas, Mt. Pulog (2.930 m.), está situada al NE de la ciudad veraniega de Baguio, en la isla de Luzón. Pero el monte más famoso de las Filipinas es sin duda el impresionante volcán Mayon (2.462 m.), un perfecto cono volcánico que se levanta desde el mismo mar, ofreciendo una vista inolvidable a la ciudad costera de Legaspi, en el SE de Luzón.

(14) El Kangchenjunga forma la frontera entre el Nepal y el antiguo reino del Sikkim, que fue definitivamente incorporado a la India en 1975. Fue escalado por primera vez por una expedición británica en 1955, desde la vertiente nepalí. En lo que respecta al lado oriental (sikkimita), sólo ha registrado una ascensión, por una expedición del ejército indio, en 1977. Ahora bien, el tradicional TECHO de la de las fronteras NE y NW, es el Nanda Devi (7.816 m.), en la zona himalaya del Garhwal, en un tiempo considerado como el TECHO del Imperio Británico. Fue escalado en 1936 por una expedición anglo-americana.

(15) El TECHO de Indonesia supera los 5.000 metros en la Pirámide de Karstenz, sita en la zona occidental de Nueva Guinea, geográficamente parte del Océano Pacífico, por lo que nos ocuparemos de ella al tratar del continente de Australasia. El G. Kerintji, llamado también Indrapura Peak, se sitúa sobre la costa occidental de Sumatra, formando parte del largo rosario de cumbres volcánicas que continúan en dirección oriental por las islas de Java, Bali, Lombok, etc. Su primera ascensión conocida se registró en 1877 por el holandés Veth von Hasselt. La segunda cumbre es el G. Rinjani (3.726 metros) en Lombok y la tercera, el G. Semeru (3.676 m.) en Java.

(16) El Demavend (mediciones previas, 5.670 m.), conocido en el idioma persa como Qolleh-ye-Damavand, está situado a unos 50 kms. al NE de la capital, Tehran, siendo perfectamente visible desde la misma en días claros. Otros 50 kms. lo separan de la costa del Mar Caspio, en dirección Norte, habiendo sido observado por navegantes a más de 200 kms. de distancia. Es objeto de numerosas leyendas iraníes y fue escalado en 1837 por el in-

glés W. T. Thomson. Hoy día de fácil acceso desde Tehran, su ascensión no ofrece mayores dificultades realizándose normalmente en un par de días.

(17) El Algurd Dag, situado al NE del Iraq en la tierra de los famosos kurdos, forma parte de una zona topográficamente mal conocida que se sitúa sobre el borde persa, al Sur de la carretera que une Rawanduz con la frontera. Su aspecto es inconfundible, estando cubierto de nieve durante unos seis meses al año. Al Norte de la mencionada carretera se encuentra el macizo del Haji Ibrahim, que rebasa los 3.600 m. en la misma línea fronteriza.

(18) El Monte Meron, llamado también Atzmon y, en árabe, Jebel Jarmaq, está situado unos 20 kms. al NW del Mar de Galilea o Lago Tiberiades, sobre el que se eleva 1.420 m., a causa de la depresión (—212 m.) que ocupa el mismo. Las aguas de éste desembocan, unos 100 kms. más al Sur, en el famoso Mar Muerto, el punto más bajo de la Tierra, cuyo nivel medio está 396 metros bajo el del Mediterráneo. Tras la reciente anexión oficial de la zona ocupada del Golán, la altitud máxima del territorio israelí supera los 2.000 m. en la zona de esquí sita en las estribaciones meridionales del Mt. Hermon (ver Siria), cuya cumbre se sitúa en territorio neutral.

(19) El volcán Fuji, con su pictórica silueta, constituye, sin lugar a dudas, la montaña más fotografiada del mundo, al ser visible desde el conjunto metropolitano de Tokyo, dentro del cual se alojan unos 25 millones de japoneses, en su mayor parte poseedores de buenas cámaras. Por otro lado, las grandes facilidades existentes le convierten en la meta de —literalmente— cientos de miles de turistas cada verano, siendo por tanto el tresmil más ascendido de la Tierra.

(20) El Jabal Ramm, situado unos 40 kilómetros al Este del centro turístico de Aqaba en el Mar Rojo, forma parte de un extenso y caótico conjunto de escabrosidades rocosas que emergen de las arenas del desierto en la parte Sur del país.

(21) Kampuchea, previamente llamada Cambodia y parte de la antigua Indochina francesa, está formada por una gran llanura bordeada por la cadena Anamítica al Este y las montañas de Kravanh al Oeste. En estas últimas se encuentra el Phnum Aoral (mediciones previas, 1813 metros), situado unos 100 kms. al NW de Phnom Penh, la capital del país.

(22) La cota 299, cuyo nombre es ignorado en la mayoría de los mapas, forma parte de las colinas rocosas que se yerguen sobre el desierto en la parte occidental del país, unos 8 kms. al Norte de la pista que se dirige desde Al Jahrah hacia el interior de la península arábiga.

(23) Laos es un país que contiene innumerables montañas cubiertas por la vegetación de la jungla, siendo el Phou Bia el punto culminante, unos 125 kms. al NNE de Vientiane, la capital.

(24) El Líbano, cuyo nombre significa «blanco como la leche» en arameo, toma el nombre de sus famosos montes, cuyo punto culminante es el Qurnat as-Sawda (paradójicamente significa «cuerno negro» en árabe). A sus pies se encuentran los últimos vestigios de los legendarios cedros del Líbano, un pequeño bosque conteniendo varios cientos de ejemplares. Contiene también una estación de esquí, un tanto abandonada a consecuencia de los acontecimientos políticos de los últimos años.

(25) Malasia está compuesta de una parte continental y otra insular. La primera abarca los estados de la antigua Con-

KINABALU



Foto Departamento de Turismo de Malasia

federación Malaya, es decir, la mayor parte de la península de Malaca. Y la segunda, los estados de Sabah y Sarawak, ocupando las zonas Norte y NW, respectivamente, de la isla de Borneo, con la exclusión del mencionado Sultanato de Brunei (el resto de la isla, llamado Kalimantan, es parte integral de Indonesia). Es en el estado de Sabah donde se encuentra el G. Kinabalu (mediciones previas, 4.101 metros), el cual se eleva ampliamente sobre la jungla que cubre otras montañas vecinas, escasamente a 40 kms. del Mar de la China. La cumbre, normalmente envuelta en nubes, está formada por un gran plateau con varias puntas de altitud semejante, estando el conjunto de la montaña integrado en el Parque Nacional Kinabalu, con facilidades de acceso dentro del mismo. El primer ascenso conocido fue realizado por los ingleses Low y Spencer en 1858. El punto más alto de la península de Malaca (Malasia continental) lo constituye el Gunong Tahan (2.187 m.), dentro del extenso Parque Nacional Taman Negara, entre los estados de Kelantan y Pahang.

(26) El archipiélago de las Maldivas, república independiente desde 1968, está formado por unos 2.000 islotes de coral (sólo 220 se hallan habitados), que se extienden a lo largo de unos 800 kms. sobre el Océano Indico, alineándose en dirección Norte-Sur, al SSW del subcontinente indio. Las formaciones coralinas se elevan hasta 5 y 6 metros en infinidad de puntos, siendo el más accesible el atolón que ocupa Malé, la capital del país. La mayor parte de los 155.000 isleños que pueblan el país (1.350 en la capital) se dedican a la pesca y viven en casas ¡cuyos tejados superan la citada cota!

(27) El Najramdal Uul se encuentra en el nudo orográfico de Taban Bogdo Uula, punto de triple confluencia de la URSS, China y Mongolia, formando parte de la cordillera Altai, en el corazón del Asia septentrional. Unos 120 kms. al NW de dicho punto se eleva el Gora Belukha (4.506 m.), máxima cota de dicha cordillera, en pleno territorio soviético, entre las repúblicas de Rusia propia y Kazakhs-tán. En dirección contraria (SE) y tres veces más distante sobre la misma cordillera, se sitúa el Monho Hayrhan Uula (4.231 m.), que es la mayor cumbre enteramente en territorio mogol.

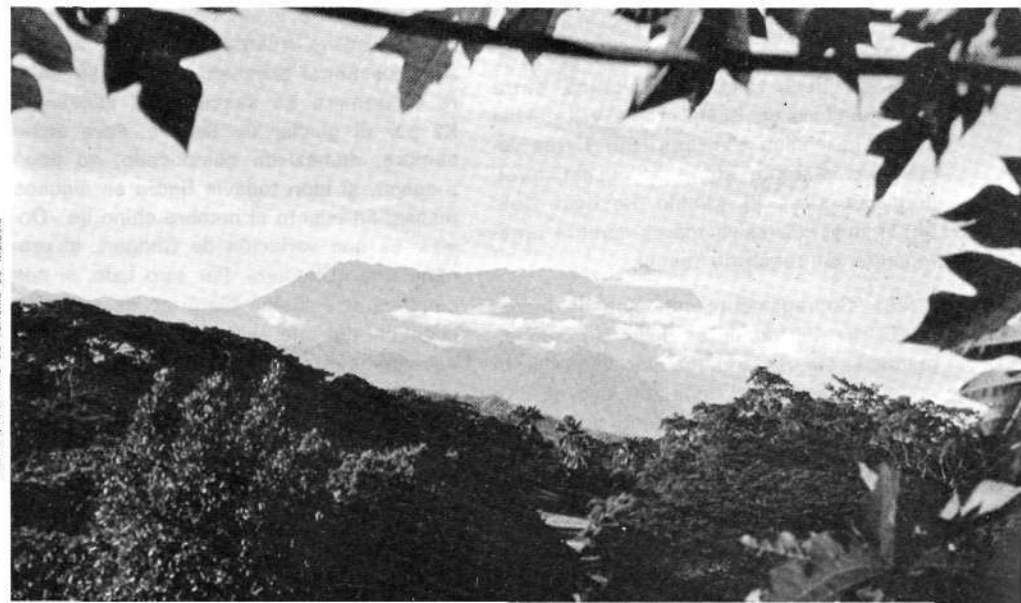
(28) Sobradamente conocido de todos, el TECHO del mundo es designado oficialmente como Sagarmatha por el gobierno nepalí. Está situado unos 160 kms. al ENE del valle de Kathmandú, desde cuyas afueras es visible. La máxima distancia a la que ha sido observado es de unos 360 kilómetros a vuelo de pájaro desde las coli-

nas que forman el límite meridional de la llanura del Ganges, en el estado Indio de Bihar, unos 60 kms. al Sur de Bhagalpur y en dirección Sur desde el propio Everest. Quizá sea también observable a una mayor distancia desde las cimas de lejanas montañas situadas sobre la altiplanicie tibetana, si bien no existe confirmación al respecto. La montaña más alta, enteramente en territorio nepalí, es el Dhaulagiri (8.167 m.), unos 200 kms. al NW del valle de Kathmandú.

(29) La zona del macizo Jabal al Akhdar («Montaña Verde», en árabe) constituye la espina dorsal del Sultanato de Omán, antes llamado «Muscat y Omán». Dentro del mismo se encuentran unas pocas aldeas cuyos habitantes se dedican al cultivo en terrazas, rellenando de tierra las oquedades que se forman entre las agrestes rocosidades de sus montañas. No obstante, el nombre de la zona parece ser debido al tono verduzco de las rocas, lo que sugiere la presencia de cobre en las mismas, amén de otras muchas especulaciones populares. Estas bellas montañas establecen un fuerte contraste en el marco general del desierto arábigo, pero debido a su inaccesibilidad son prácticamente desconocidas fuera de sus límites, incluso para la gran mayoría de los omaníes, con la excepción del ejército que las usa como zona de entrenamiento.

(30) El magnífico y remoto K2, situado en una de las ramificaciones del glaciar del Baltoro, está flanqueado por innumerables picos del Karakoram y, en consecuencia, fuera del campo visible de toda entidad de población. Debido a ello carece en realidad de un nombre autóctono de puro arraigo, si exceptuamos la sugerencia del término «Chogori» que significa «gran montaña» en baltí. Pero tal nombre es desconocido para la mayoría de la población local, quienes por lo general suelen hablar del «Keitu», o «Kechu», meras adaptaciones fonéticas del sonido K2 en inglés. Durante algún tiempo fue denominado «Godwin Austen», en honor del explorador militar británico que, en 1861, fuera el primero en descubrir el acceso al K2 por el glaciar de Baltoro. Pero dicho nombre, demasiado complicado, no llegó a cuajar, si bien todavía figura en algunos mapas. En cuanto al nombre chino de «Qogir», es una variación de Chogori, al pronunciarse «Choguir». Por otro lado, si nos ceñimos al Pakistán histórico de tradición islámica, del que se excluyen las disputadas regiones del Karakoram y Cachemira, el punto más alto lo constituiría el Tirich Mir (7.706 m.), techo del Hindu Kush, cuyo primer ascenso lo efectuó en 1950 el noruego Per Kvernberg, seguido por tres compañeros al día siguiente.



Foto: N. Smetkov

(31) La península de Qatar, situada en el Golfo Pérsico, es prácticamente llana con la excepción del anticlinal de Dukhan que se yergue unos 90 metros a lo largo de la costa Oeste, formando un pequeño aitiplano calizo que alberga la riqueza petrolífera del país. Más al Sur y equidistante de ambas costas se encuentra el Qurayn Aba al-Bawl, cota máxima del país.

(32) Situado en el interior de la isla de Singapur, el Bukit Timah es una colina ocupada por un famoso parque de preservación zoológica con cuidados senderos que atraviesan la jungla natural, siendo de admirar sus mariposas y pájaros tropicales. Está situado unos 12 kms. al NW del centro de la ciudad de Singapur.

(33) El Monte Hermon, de resonancias bíblicas, conocido por los sirios como Jabal ash-Shaykh, constituye el extremo Sur de la cadena anti-Líbano. Sus estribaciones meridionales conectan con la conflictiva zona de los Altos del Golán, anxionada recientemente por Israel. La cumbre del Hermon se halla cubierta de nie-



PIK KOMMUNIZMA: «Montañas de Nuestra Tierra», de Toni Hiebeler (Ed. R. Torres, Barcelona 1975) página 72

ve durante gran parte del año, lo que le hace visible desde extensas zonas de la planicie siria, incluyendo Damasco, la capital, que se encuentra 45 kms. al ENE del mismo.

(34) La República de Sri Lanka es el nuevo nombre dado a la gran isla de Ceilán, al Sur de la India. Sus montañas, situadas en la provincia central del país, ofrecen un gran atractivo como corresponde a su tradición budista. El Pidurutalagala, conocido localmente como «Pidu», es un simple paseo de dos o tres horas desde la estación de montaña de Nuwara Eliya, situada a unos 1.900 m., en medio de inmensas plantaciones de té. Pero el monte más famoso de la isla es el Adams Peak (2.243 m.), situado 40 kms. al SW del Pidu y centro de peregrinaciones multitudinarias que acuden a venerar la famosa huella del pie de Buda, también atribuida a Adán, Siva o Santo Tomás, de

acuerdo con la fe del creyente. Se trata de una oquedad en las rocas cimera, cobijada por un gran nicho junto al cual existen las viviendas de unos monjes budistas. El camino desde la vertiente Norte salva un desnivel de unos mil metros y consiste en unos 3.300 escalones de cemento, a lo largo de los cuales existen toda clase de facilidades para atender a los miles de peregrinos que cada semana emprenden la ascensión, muchos de ellos descalzos.

(35) Entre las selvas del Norte de Tailandia se yergue el Doi Inthanon, situado unos 60 kms. al WSW de Chiang Mai, capital de la zona y segunda ciudad del país.

(36) Taiwan es el nombre chino de la isla de Formosa, último refugio de los chinos nacionalistas que en 1949 luchaban contra el comunismo de Mao. Paralela a la costa oriental de la isla existe una interesante cadena montañosa hacia el centro de la cual, unos 55 kms. al Este de la ciudad de Chiai, se sitúa el Yu Shan («Montaña de Jade»), en un tiempo conocida como Mt. Morrison. El primer ascenso conocido fue realizado en 1896 por una patrulla forestal al mando del doctor Seiroku Honda. Hoy día la ascensión requiere dos o tres días de marcha desde el centro turístico de Alishan (2.275 m.). El camino es fácil, aunque un tanto escabroso en su último trecho.

(37) El macizo volcánico del Ararat puede considerarse como punto de arranque de las cadenas de montes Zagros que se extienden en dirección SE hacia el Estrecho de Hormuz. Cerca de la cumbre principal del Ararat (en turco, Buyuk Agri Dagi) se yergue el esbelto cono volcánico del Pequeño Ararat (Kucuk Agri Dagi, 3.925 m.) separado de aquella por un ancho collado situado a unos 2.500 m. El primer ascenso verificado del Ararat (mediciones previas, 5.165 m.) corresponde al alemán Frederic Parrot en 1829. Desde entonces ha habido numerosos intentos de localizar el famoso Arca de Noé, todos ellos con resultado negativo. Hoy día la ascensión se puede efectuar en un par de días desde la aldea de Ganikor, al pie de la montaña, a la que se puede llegar en taxi desde Dogubayazit, el centro más importante de la zona.

(38) Tras la reunificación del Vietnam en 1976, el punto más alto de todo el país se encuentra al Norte del mismo, donde el Fan-si-pan se yergue a 40 kms. de la frontera china y unos 250 kms. al NW de Hanoi, la capital del país. En la zona correspondiente al antiguo Vietnam del Sur, el punto culminante es el Ngoc

Linh (2.598 m.), situado sobre la cadena Anamítica, 110 kms. al Sur de la ciudad costera de Da-nang.

(39) La República Arabe del Yemen (Yemen del Norte) es sumamente montañosa y sorprendentemente fértil dentro del conjunto arábigo. El Jabal Hadur (3.760 metros), cuyo nombre completo es Jabal Hadur Nabi Shuayb, constituye el punto culminante, no sólo del país, sino de toda la península arábica. Situado unos 30 kilómetros al WSW de Sana, la capital del país, su ascensión se realiza fácilmente desde la localidad de Zayland, en la carretera que conecta Sana con la costa del Mar Rojo. Pero la montaña más famosa del país es el Jabal Sabir (3.006 m.), situado sobre la ciudad de Taizz en el extremo Sur del país. Sus 1.500 metros de desnivel se hallan cuidadosamente cultivados en terrazas hasta la misma cumbre, con un efecto visual sorprendente.

(40) La República Democrática Popular del Yemen (Yemen del Sur) es el territorio de la antigua Federación de Arabia del Sur, con capital en Adén, que fue parte del Imperio Británico. Sus límites con la Arabia Saudí y el otro Yemen se encuentran mal definidos, con los consiguientes inconvenientes de tipo cartográfico. No obstante, parece ser que su punto más alto es el Jabal Thamir (2.513 metros), situado sobre las tierras altas del interior unos 130 kms. al NNE de Adén, cerca de la frontera con el Yemen del Norte.

(41) El punto culminante de la Unión Soviética, situado en el macizo del Pamir, dentro de la república de Tadzikskaja, es el llamado Pik Kommunizma, previamente Pik Stalina y anteriormente Pik Garmo. El acceso a la base de la montaña para escaladores extranjeros (no hay posibilidad de llegar hasta allí sin invitación) se realiza normalmente en helicóptero desde Dushanbe, la capital de aquella república, 280 kms. al Oeste. El primer ascenso fue efectuado en 1933 por el siberiano Vitali Abalakov, siendo desde entonces la meta principal de los escaladores soviéticos. En otra parte del macizo se encuentra el Pik Lenina (7.134 m.), mucho más fácil que el anterior, al que se dirigen expediciones masivas en fila india, muy a la usanza del montañismo soviético. Probablemente habrá sido ascendido ya por más de 2.000 personas, lo que le convierte en el sietemil más escalado del mundo. En lo que respecta a la sección asiática de Rusia propiamente dicha, es decir, la inmensidad de Siberia hasta el Océano Pacífico, el punto más alto lo constituye el volcán Klucevskaja Sopka (4.750 m.), en la península de Kam-



Foto Jerusalem Printing House.

MT. HERMON: Foto del folleto «Israel for Nature Lovers».

chatka a 75 kms. del Pacífico. Es un cono casi perfecto que mantiene su esbelta línea con sus frecuentes erupciones. Fue escalado por Erman en 1829.

(42) El Jabal Katrinah, punto más alto de todo Egipto, se encuentra en las bíblicas tierras del Sinaí, a unos 12 kms. del monasterio de Santa Catalina (cristiano y musulmán) el cual se halla a 1.570 m. de altitud. Entre ambos se encuentra el Jabal Musa («Montaña de Moisés», en árabe) que con una altitud de 2.285 m. es el famoso Monte Sinaí de ecos bíblicos,

escalado por Moisés hacia el año 1.200 antes de Jesucristo. Desde el monasterio hasta el Jabal Musa existe un sendero con 3.000 escalones labrados en la roca por el desfilar de muchos miles de peregrinos a través de los siglos. De la cima parte un sendero que continúa durante otros 3 kms. hasta la cumbre del Jabal Katrinah donde existe una pequeña capilla. La vista es impresionante, con agrestes picachos rocosos en las cercanías y el gran desierto del Sinaí en el horizonte.

(43) El Tai Mo San se encuentra en la parte continental de la colonia británica de Hong Kong, a poca distancia de la carretera que conecta la base militar de Shek Kong con la población de Tsuen Wan. El punto más alto de la parte insular es el Lantan Peak (934 m.), en la isla de su nombre, en una zona de gran belleza natural. Pero sin duda el pico más conocido es el famoso Victoria Peak (554 metros), en la misma isla de Hong Kong, justo encima de la inmensa metrópoli. Multitud de personas lo visitan, existiendo carretera y funicular hasta las cercanías de la cumbre.

(44) La colonia portuguesa de Macao, situada unos 60 kms. al Oeste de Hong Kong, está formada por la pequeña península de Macao City, más las islas de Taipa y Coloane, quedando conectado el conjunto por dos puentes. En total, 16 ki-

lómetros cuadrados en los que se alojan 275.000 macaneses, en su mayoría de raza china. El punto más alto se encuentra en Coloane (174 m.), siendo otras alturas Taipa Grande (161 m.), en Taipa y la colina de Guia (110 m.) en la misma ciudad de Macao, con un gran faro en la cima.

(45) La isla de Christmas, situada en el Océano Indico unos 400 kms. al SW de Java, tiene una extensión de 140 km.<sup>2</sup> y está poblada por unos 3.200 habitantes, dedicados en su mayoría a la extracción de fosfatos. La isla fue transferida por Gran Bretaña a Australia en 1958. La colina de Murray, punto culminante de la misma, se halla unos 14 km.<sup>2</sup> al SW de Flying Fish Cove, la capital.

(46) Las islas Cocos, llamadas también Keeling, constan de 27 islotes de formación coralina situados en pleno Océano Indico, unas 500 millas náuticas al Oeste de Christmas Island. Su extensión total es de unos 14 km.<sup>2</sup> en los que viven alrededor de 400 personas dedicadas a la explotación del coco y sus derivados. Desde 1955 pertenecen a Australia, si bien los derechos de explotación corresponden a la familia Clunies-Ross, de ascendencia escocesa, establecida en las islas desde 1820. Como en el caso de las Maldivas (N.º 26), las formaciones coralinas alcanzan entre 4 y 5 metros de altura en numerosos puntos.

## GLOSARIO DE TERMINOS GEOGRAFICOS

Akhdar (Arabe) .....	Verde	Jabal, Jebel (Arabe) .....	Monte(s)
Bogd (Mogol) .....	Sierra	Jibal (Arabe) .....	Montañas
Bukit (Malayo, Indonesio) .....	Colina	Kuçuk (Turco) .....	Pequeño
Buyuk (Turco) .....	Grande	Ngoc (Vietnamita) .....	Monte
Chur Phnum (Camboyano) .....	Montañas	Pegunungan (Indonesio) .....	Montañas
Dagi (Turco) .....	Monte	Phnum (Camboyano) .....	Monte
Daglari (Turco) .....	Montañas	Phou (Laosiano) .....	Monte
-do (Coreano) .....	Isla	Pik (Ruso) .....	Pico
Doi (Tai) .....	Monte	Qolleh (Persa) .....	Monte
Feng (Chino) .....	Monte	Qurnat (Arabe) .....	Monte (cuerno)
Gora (Ruso) .....	Monte	-san (Japonés, Coreano) .....	Monte
Gunong (Malayo) .....	Monte	Shan (Chino) .....	Monte(s)
Gunung (Indonesio) .....	Monte	Sawda (Arabe) .....	Negro
Har (Hebreo) .....	Monte	Uul (Mogol) .....	Monte(s)
Hare (Hebreo) .....	Montañas	-yama (Japonés) .....	Monte

## BIBLIOGRAFIA CONSULTADA

- THE NEW INTERNATIONAL ATLAS (Cartografía Rand McNally & Co.; Editorial Collins, 1982).
- THE TIMES ATLAS OF THE WORLD (Cartografía John Bartholomew & Son Ltd.; Editorial Times Newspapers Ltd., 1980).
- THE GREAT GEOGRAPHICAL ATLAS (Cartografía Istituto Geográfico de Agostini; Editorial Mitchell Beazley, 1982).
- ENCYCLOPAEDIA BRITANNICA (19 Tomos, 1977).
- COLLIERS ENCYCLOPEDIA (24 Tomos, 1980).
- ENCYCLOPEDIA OF WORLD GEOGRAPHY (Editorial Octopus, 1974).
- THE GUINNESS BOOK OF ANSWERS (Edición 1982).
- THE GUINNESS BOOK OF MOUNTAINS AND MOUNTAINEERING (Por Edward Pyatt, 1980).
- CLIMBERS & HIKERS GUIDE TO THE WORLD'S MOUNTAINS (Por Michael R. Kesley, 1981).
- MOUNTAINS OF THE WORLD, A Handbook for Climbers and Hikers (Por William Bueler, Edición 1977).
- NATIONAL GEOGRAPHIC (Revista mensual americana desde 1888).
- Múltiples guías turísticas, mapas sueltos, etc.