

VISION GRAFICA DEL VALLE DE HECHO

Gerardo Lz. de Guereñu Iholdi

Es difícil encontrar, en un espacio reducido de terreno, la variedad de aspectos naturales que existen en este bello rincón pirenaico que, celosamente, defiende un círculo de cumbres, unidas entre sí, cuya altura apenas baja de los dos mil metros en algunos puertos. Por el Sur, única entrada natural, las rocosas laderas del Agüerri por el Este y Peñaforca, por el Oeste, apenas dejan espacio para la salida de las aguas del Aragón Subordán que han tenido que tallar un profundo e impresionante desfiladero, denominado Boca del Infierno, de verticales paredes. En ellas el hombre tuvo que perforar y abrir un tajo que le permitió, en 1929, construir la actual carretera, pues con anterioridad, la ruta seguía bastante elevada, por la margen derecha del río, siendo un camino pedregoso, abrupto y difícil de mantenerlo transitable, por la cantidad de piedras que continuamente caían de las empinadas laderas. No obstante se trata de un camino muy antiguo y de mucho tránsito por el que han pasado tanto peregrinos a Santiago de Compostela, como tropas de armas y, sobre todo, trajineros y comerciantes. Se utilizaba esta ruta para transportar mercancías de un lado a otro de la frontera, existiendo una aduana, la de Siresa, por la que, a mediados del siglo pasado, se importaba: cerdos, estampas, mulas y lencería, exportándose: aceite, harina, patatas, trigo, salvado y vino. Al margen de este comercio oficial, siempre existió el contrabando que, generalmente, seguía otros derroteros, más al Este, llegando por Secús y Aguas Tuertas, al portillo de La Cunarda. Entre Secús y Aguas Tuertas, se encuentra el término de Achar de los Hombres, que nos recuerda estas peripecias: «Iban los contrabandistas armados de arcabuces, eran fuertes y valientes, y presentaban cara a los carabineros». En Hecho pueden verse fotogra-

fías de tiempos más modernos, habiendo sido sustituidos los arcabuces por trabucos.

El camino principal atravesaba el río por el puente de Santa Ana, cuya antigua construcción vemos todavía debajo del actual. Seguía la ruta por la margen derecha, pasando junto a una torre de defensa, y, de nuevo, cruzaba por el puente del Sil, continuando por la orilla opuesta, hasta Oza y Guarrinza y, a la altura de la actual Casa de la Mina, pasaba al otro lado, enfilando las laderas del cerro de Macaran hasta el puerto del Palo, de donde descendía a Lescún.

Otro tipo de viajeros, aunque en sentido contrario, es decir hacia el interior de la península, eran los almadieros, los cuales bajaban por el río, más de 400 años antes de que lo harían los del Roncal. Según Florencio Idoate, en el núm. 38 de «Navarra. Temas de cultura popular», la primera noticia histórica conocida es de 1343, mientras que hasta 1750, aproximadamente, no comenzó esta actividad en el Valle del Roncal. Aunque en el Valle de Ansó existió igualmente este comercio, debió ser de menor importancia, pues la mayor parte de los privilegios logrados, después de numerosos pleitos, se refieren a los de Hecho, quienes fueron acusados, en muchas ocasiones, de pasar madera que no era de sus montes y que la compraban en los lugares próximos de Ansó, Aragües y Villanueva, pues, según los expertos, los montes de Hecho sólo podían dar 25 ó 30 almadías, mientras en 1728, pasaron entre 70 y 80.

Hemos hablado de los viajeros que cruzaban por este valle, pero también queda constancia de que estas alturas fueron pobladas, desde muy antiguo, por un pueblo de pastores que dejaron constancia de

su existencia en los numerosos monumentos megalíticos, dólmenes y cromlechs, encontrados en estos parajes, especialmente en Guarrinza, en donde, en los años 1942 y 1944, M. Almagro, descubrió diez ejemplares, cuya referencia podemos ver en la revista Ampurias, de los mencionados años, bajo el título de «La cultura megalítica en el Alto Aragón». Fuera de esta zona, encontramos uno en el alto del puerto de Escalé, en la cabecera de Aguas Tuertas y otro en la hondonada de Napazal, al SE. del Bisaurin. Últimamente ha sido localizado otro en el mismo camping de Oza.

EL VALLE DE LAS CUATRO ESTACIONES

Todos los meses del año son buenos para visitar este rincón, lo mismo en verano, cuando más calienta el sol, cuando el calor es agobiante en las tierras bajas, encontramos la sombra de seculares árboles que nos defienden del mismo, que, en invierno, cuando la nieve cubre las despejadas laderas que ascienden a los altos puertos desde donde podemos alcanzar las rocosas cimas, siendo curioso que la primera noticia, en el aspecto montañoso, que encontramos sobre este valle, en 1917, en Peñalara, el Sr. Madinaveitia, nos habla precisamente de lo adecuadas que son estas alturas para la práctica del esquí de montaña. En esta época la sensación de soledad es grande, estamos solos ante la montaña, pero la misma sensación sentimos en pleno mes de Agosto, cuando el camping de Oza tiene colocado el cartel de completo, cuando es difícil caminar por la carretera de Guarrinza, por el continuo transitar de automóviles, entonces tomamos cualquier sendero hacia las alturas y a los pocos minutos estamos solos, pues son muchos los turistas, pero escasos los montañeros.

LEYENDA

- pueble
- edificio aislado
- dominio
- cresta, cumbre, collado
- barranco, río, puente
- lago, estanque
- carretera
- pista
- camino, ruta de ascension
- fuente
- limite de nacion
- limite provincial
- limite de termino

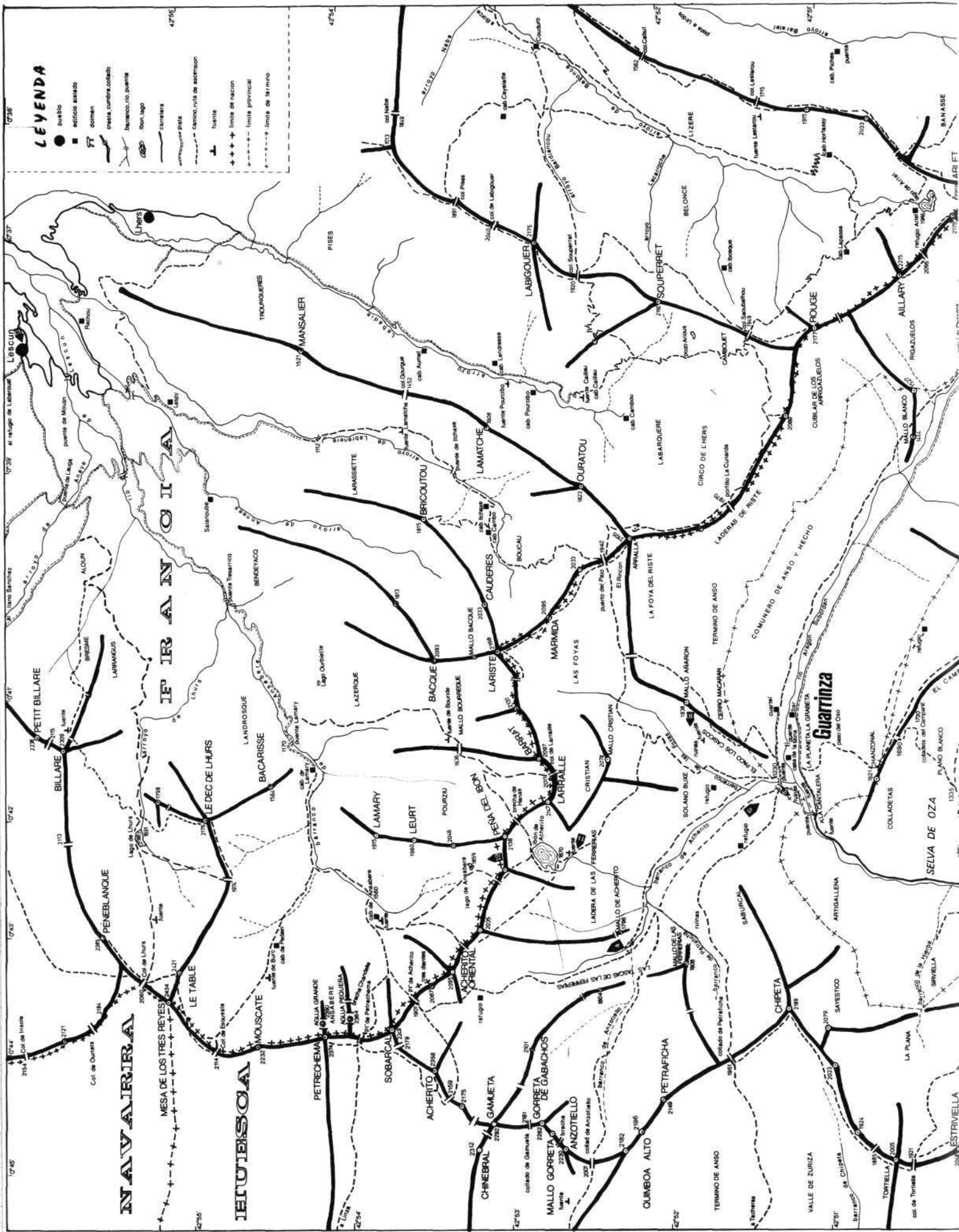

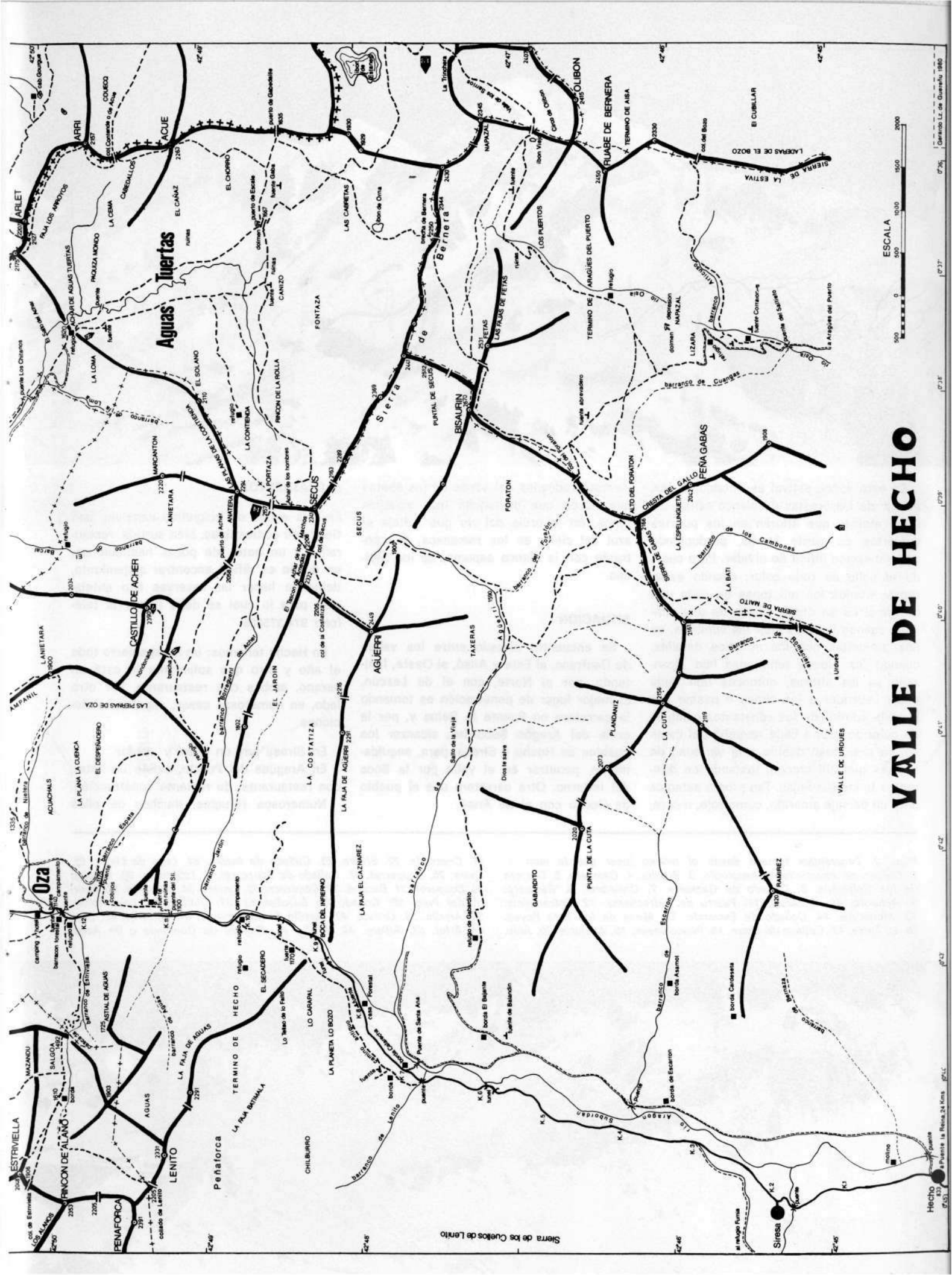

VALLE DE HECHO



07.51 07.52 07.53 07.54 07.55 07.56 07.57 07.58 07.59 07.60 07.61 07.62 07.63 07.64 07.65 07.66 07.67 07.68 07.69 07.70 07.71 07.72 07.73 07.74 07.75 07.76 07.77 07.78 07.79 07.80 07.81 07.82 07.83 07.84 07.85 07.86 07.87 07.88 07.89 07.90 07.91 07.92 07.93 07.94 07.95 07.96 07.97 07.98 07.99 08.00

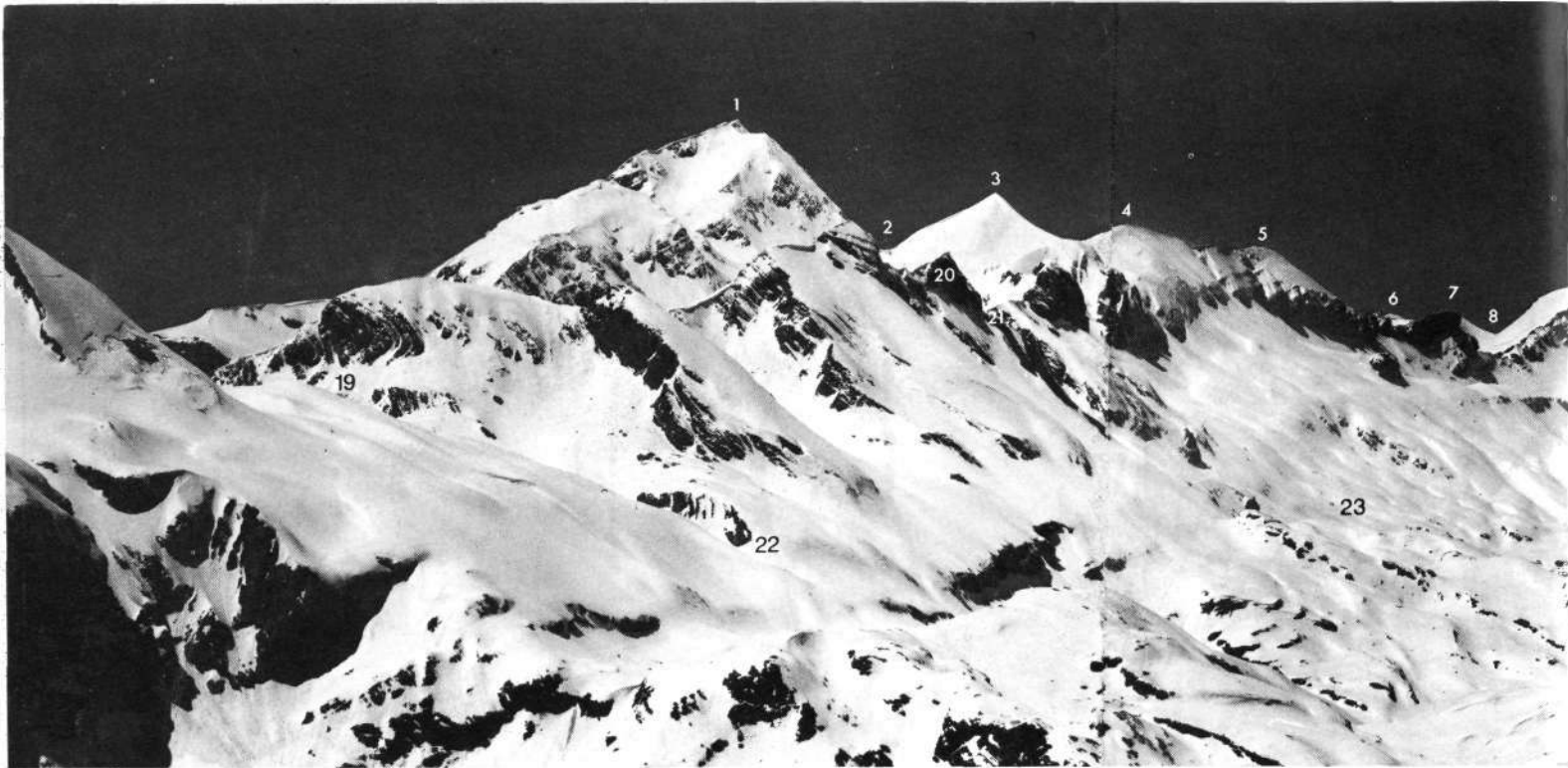

En esta época estival es notable el ver, debajo de las crestas de blanca caliza, las rojas arcillas que afloran en los puertos cubiertos de verde hierba, produciendo una sensación difícil de olvidar. Pero cuando el valle es todo color, cuando están representados los mil tonos de cada uno de ellos, es en otoño, época de días limpios, cuando las más alejadas cumbres, se nos presentan con los mínimos detalles, cuando las nieves tempranas han alcanzado ya las alturas, entonces uno duda entre ascender a las cimas o pasear por el valle admirando los constantes cambios de colorido que, a cada revuelta del camino, se presentan debido a la variedad de árboles que allí crecen, tostado en diferentes tonos sus hojas. Tan pronto estamos ante un paisaje amarillo, como rojo, u ocre,

siempre rodeados del verde de los abetos que hacen que destaquen más aquellos tonos, en la orilla del río que refleja el azul del cielo, en los remansos, en contraste con la blanca espuma, de los rápidos.

SITUACION

Se encuentra situado entre los valles de Canfranc, al Este y Ansó, al Oeste, limitando, por el Norte, con el de Lescún. El mejor lugar de penetración es tomando la carretera en Puente la Reina y, por la orilla del Aragón Subordán, alcanzar los pueblos de Hecho y Siresa, para, seguidamente, penetrar en el valle por la Boca del Infierno. Otra carretera une al pueblo de Hecho con el de Ansó.

ALOJAMIENTOS

En Oza existe un magnífico camping, con tienda de comestibles, bien surtida, restaurante y un hotel, de pocas habitaciones, en donde es difícil encontrar alojamiento, debiendo hacer las reservas con antelación para lo cual se debe llamar al teléfono 974-375006.

En Hecho tenemos: un hotel abierto todo el año y otro que solamente lo está en verano, ambos con restaurante. Por otro lado, en numerosas casas, alquilan habitaciones.

En Siresa hay un hotel y asador.

En Aragües del Puerto, existe un hotel, con restaurante, de reciente construcción. Numerosos refugios, muchos de ellos

Núm. 2. Panorámica tomada desde el mismo lugar que la núm. 1. 1. Collado de Anzotiello. 2. Anzotiello. 3. Brecha. 4. Gamueta. 5. Gorreta de los Gabachos. 6. Collado de Gamueta. 7. Chinebral. 8. Gamueta. 9. Acherito. 10. Sobarcal. 11. Puerto de Petrechema. 12. Petrechema. 13. Mouscate. 14. Collado de Escueste. 15. Mesa de los Tres Reyes. 16. Le Table. 17. Collado de Lhurs. 18. Peneblanque. 19. Añelarra. 20. Anie.

21. Contende. 22. Billare. 23. Collado de Insole. 24. Lago de Lhurs. 25. Lhurs. 26. Souperret. 27. Collado de Souperret. 8. Labigouer. 29. Baralet. 30. Souperet. 31. Bacqué. 32. Cauderes. 33. Lariste. 34. Marmida. 35. Puerto del Palo. 36. Collado de Saoubathou. 37. Collado de Lapachovau. 38. Arralla. 39. Orriste. 40. Portillo de La Cunarda. 41. Larraillé. 42. Lago de Arlet. 43. Aillary. 44. Arri y 46. Collado de Contende o de Acué.





Núm. 1. Panorámica tomada desde la cumbre de La Raca, en Gandanchú, situada al Este del punto señalado en el mapa, al Sur del ibón de Estanés y a 7 kilómetros de distancia en línea recta.

1. Bisaurin. 2. Collado al Norte del Bisaurin. 3. Puntal de Secús. 4. Cota 2.441. 5. Cota 2.369. 6. Agüerri, apenas visible detrás de la cresta de Bernera. 7. Cota 2.289. 8. Collado, cota 2.163. 9. Secús. 10. La Portaza.

11. Lenito. 12. Peña Forca. 13. Anatera. 14. Rincón de Alano. 15. Castillo de Acher. 16. Marcantón. 17. Chipeta. 18. Acué. 19. Circo de Olibón. 20. Cota 2.344. 21. Brecha de Bernera. 22. Valle de los Sarrios. 23. Ibón de Orná. 24. Ibón de Estanés. 25. Las Planas de la Contienda. 26. El Solano de Aguas Tuertas. 27. Aguas Tuertas. 28. Puerto de Escalé y 29. Puerto de Gabedaille.

nuevos, se levantan por todo el terreno. Estos edificios están abiertos, constando de una única habitación en la que existe una chimenea y bancos de cemento, adosados a las paredes. Siempre los hemos encontrado limpios, siendo utilizados por los pastores en caso de mal tiempo. Los más usados por los montañeros son los que se encuentran en Oza y en las cercanías del puente del Sil.

Un dato para la historia es que en la Primera Asamblea de la Unión de Sociedades Españolas del Alpinismo (U.S.E.A.), celebrada en León y finalizada el 25 de mayo de 1935, se preparó un plan de refugios, figurando entre ellos «un refugio-hospedería en Oza».

EXCURSIONES

Las rutas que conducen a las principales cumbres son ascensiones normales, sin ninguna dificultad técnica y que pueden ser recorridas por todo montañero. Generalmente existen senderos bien marcados dentro de los bosques, pero los mismos desaparecen, con frecuencia, cuando caminamos por laderas despejadas, no obstante es muy fácil orientarse pues siempre tenemos puntos de referencia a la vista. En el plano han sido señalados tanto senderos bien definidos, como rutas de ascensión, debiendo tener presente que existen otros senderos utilizados por los pastores y otras rutas diferentes, las cuales irá encontrando cada uno según sus apetencias.

Todas las cumbres son interesantes, por lo que no hacemos ninguna indicación sobre ellas. Lo mismo ocurre con las numerosas travesías que pueden realizarse por los distintos valles secundarios del Aragón Subordán, recomendando, por su interés y belleza, la visita a los ibones, tanto de Estanés como de Acherito, sin dejar de recorrer el curioso y bucólico valle de Aguas Tuertas.

ESCALADA

La mayor atracción, para la práctica de la escalada, la ejercen las airosas agujas de Ansabere, situadas en el vértice en el que se juntan las cabeceras de los tres valles que forman esta región: el francés de Lescún, y los aragoneses de Zuriza y Hecho.



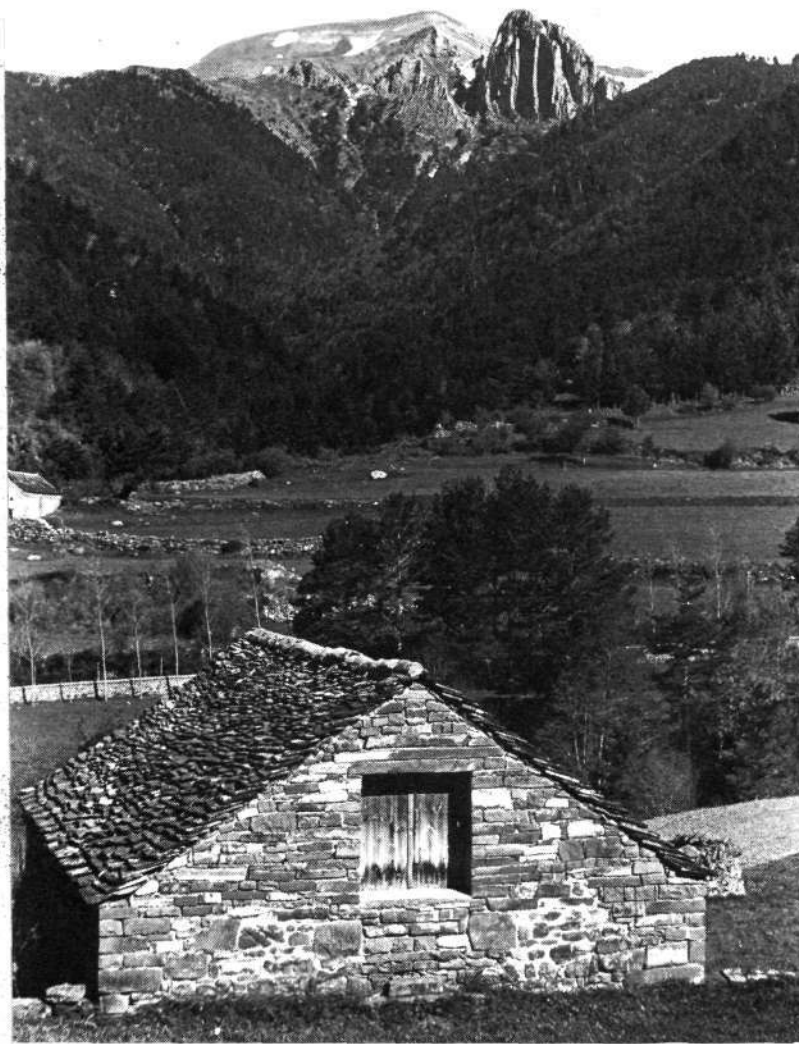

Núm. 3. Desde la carretera forestal de Aragües del Puerto a Lizara, admiramos, en primer término, las bordas de Levati, detrás el barranco de los Cambones y en su cabecera la Sierra de Gabas. El término en el que se levanta el característico peñón, se denomina Espelungueta, nombre que corresponde a este risco, conocido también como Peña de Gabas, mostrándonos dos de sus vías de escalada, la Gran Chimenea y el Gran Diedro.



Núm. 4. El pico de Acherito desde la cabecera del barranco del mismo nombre.



Núm. 5. El murallón Norte del Castillo de Acher, visto desde el camino de subida al puerto de Acherito.

Por otro lado existen atrayentes corredores, chimeneas y paredes, la mayor parte de ellas vírgenes, en todas las rocosas cimas, con el único inconveniente, de ser fatigosa la marcha de aproximación, y las escaladas, relativamente, cortas.

Hasta la fecha hemos encontrado noticias de que se hayan realizado las siguientes ascensiones:

Peñaforca: Arista Este, de los Sarrios (D. inf.).

Cara Norte.

Lenito: Por el couloir, Norte (D. sup.).

Anzotiello: Por la cara NO. (D.).

Gorreta: Arista Este (AD. sup.).

Gorreta de los Gabachos:

Arista Este (AD. sup.).

Chimenea directa (D.).

Cara NO., vía Amaiur (D. sup.).

Vía del Rincón de la Gorreta (D. sup.).

Gamueta: Primera Aguja, por la cara Este (D. sup.).

Segunda Aguja, por la cara NO. (D. sup.).

Acherito: Por la arista Este (A. D.).

Costatiza: Por la canal Norte (D.).

Peña de Espelungueta o de Gabas:

Gran Chimenea (D.).

Gran Diedro (D.).

Couloir Norte.

TOPONIMIA

No ha sido tarea fácil encontrar los nombres con el que los naturales reconocen los distintos términos, pues accidentes que para nosotros son del máximo interés, como las cumbres, no lo son para ellos.

En muchos casos una misma denominación corresponde a una extensión grande de terreno y para distinguir diferentes puntos, dentro del mismo, le añaden el accidente geográfico. Por ejemplo: Ferrerías, es un extenso terreno correspondiente al término de Ansó y, dentro del mismo tenemos, entre otros: Laderas de las Ferrerías; Mallo de las Ferrerías; Las Tascas de las Ferrerías.

En otros, como Lanietara, nombre que reciben todas las laderas sobre las que asienta el Castillo de Acher, los diferentes lugares se distinguen con otros apelativos: Las Piernas de Oza; El Campanil; El Des-

peñadero, todos ellos lugares dentro del genérico de Lanietara.

Sirvan estos datos para justificar algunas libertades que me he tomado en los nombres de algunas cumbres, cuya toponimia corresponde a puntos cercanos, aunque no exactamente a ellas. Estas diferencias son:

LENITO: Este apelativo corresponde a una serie de lomas que se desprenden de Peñaforca, en dirección Sur. Su punto de arranque está cerca de la cumbre nombrada así en el plano.

ACHERITO: En algunos planos montañosos a la cota 2.358 m., máxima altura correspondiente a este extenso término, se la denomina Mallo de Acherito, pero el nombre de Mallo, según los naturales, corresponde al risco situado en el valle. Por ello, a la cumbre más elevada, denomino Acherito y a la cota 2.095 m., Acherito Oriental, altura situada entre el primer pico y el ibón. A la cima que se encuentra sobre el ibón, a la que los franceses llaman Pic du Lac de la Chourique la llamo Peña del Ibón de Acherito.

Núm. 6. Vista tomada desde la ladera Sur del Castillo de Acher, en las cercanías de la brecha de acceso. En primer término el barranco de Acher y, encima, la sierra de Bernera. 1. La Portaza y, detrás, a la izquierda, Aguas Tuertas. 2. Cota 2.441. 3. Cota 2.512. 5. Secús. 6. Collado de Secús. 7. Bisaurin y 8. Cota 2.322.



Núm. 7. Desde la cumbre del Castillo de Acher, vemos, en primer término, la alargada hondonada formada entre las crestas Norte y Sur en cuyo fondo existen numerosas simas, cuyo estudio espeleológico sería interesante. Entre estas alturas y las del conjunto de Peñaforca, tenemos la Selva de Oza y, sobre ella, el barranco de Estriviella, delante del Rincón de Alano, por donde asciende el camino a esos parajes.

1. Lenito. 2. Collado de Lenito. 3. Peñaforca. 4. Rincón de Alano. 5. Achar de Alano. 6. Ralla. 7. Ezkaurre (estas tres últimas cumbres en el valle de Zuriza). 8. Puerto de Estriviella. 9. Estriviella y 10. Tortiella y, a su izquierda, el collado del mismo nombre.



Núm. 8. Aguas Tuertas. Al igual que en otros lugares pirenaicos, recibe este nombre, un valle plano, de poca inclinación, por el fondo del cual discurre el río formando continuas y caprichosas vueltas y revueltas, en amplio y poco profundo cauce, saliéndose de madre en épocas de deshielo o fuertes tormentas, inundando el terreno, lo que dificulta el caminar.

Este río, origen del Aragón Subordán, recibe las aguas de la sierra de Bernera, abandonando este encantador lugar por el Salto del Achar de Aguas Tuertas.

En la primera mitad de este siglo estuvimos a punto de perder estos parajes, pues en 1923 había un proyecto para construir un pantano con la central eléctrica en las cercanías de la casa de la Mina. Cerrando el valle, tenemos, a la izquierda, el término de El Chorro, en las laderas de Acué y, a continuación: 1. Ibón de Estanés, oculto tras las peñas de Las Cabretas. 2. Valle de los Sarrios. 3. Puerto de Escalé. 4. Pico de Napazal. 5. Cota 2.430. 6. Cota 2.344, ambas en la Sierra de Bernera. 7. Ibón de Orná y, 8. Brecha de Bernera, ligeramente a la derecha de la fotografía.





Núm. 9. Guarrinza. Antiguo cuartel de carabineros, destruido por un incendio; a su derecha, algo más elevado, se aprecia la alambrada, divisoria entre el terreno comunal y el de Ansó. Al fondo, delante de la línea de cumbres, el muralón de Artigallena.

1. Lenito. 2. Collado de Lenito. 3. Peñaforca y 4. Rincón de Alano.



Núm. 10. Vista general del valle de Acherito, situado entre las laderas del Subarcal, a la izquierda de la fotografía y las de El Solano Buxe, a la derecha.

1. Chipeta. 2. Collado de Petraficha. 3. Petraficha. 4. Quimboa Alto. 5. Collado de Anzotiello. 6. Anzotiello. 7. Brecha. 8. Gorreta. 9. Gorreta de los Gabachos. 10. Collado de Gamueta. 11. Gamueta. 12. Acherito. 13. Refugio del Solano del Buxe. 14. Refugio en la ladera del Subarcal. 15. Mallo de las Ferrerías y 16. Mallo de Acherito.

Del mismo lugar, indicado en el plano con el núm. 10, han sido sacadas las tres fotografías que figuran con el mismo número.

En la línea fronteriza, en algunas ocasiones, uso la denominación francesa, por no haber encontrado otra y, en la mayor parte de los casos, me he limitado a poner la cota correspondiente y de esta forma hallaremos su correspondencia en texto y fotografías.

Por último debemos tener en cuenta que muchas de las denominaciones vienen expresadas en «fabla chesa» (antiguo aragonés), mantenido hasta la fecha, gracias al amor que los habitantes sienten por su tierra y sus tradiciones.

Algunos de estos términos, de uso más corriente, son:

FOYA = Hondonada grande.

ACHAR = Brecha, lugar de paso obligado por lo abrupto del terreno.

MALLO = Risco aislado, fuera de las crestas.

TASCON = Lugar con vegetación en medio de un terreno pedregoso.

RALLA = Peñasco cortado en esquina.

FAJAS = Gruesas líneas rocosas que recortan, horizontalmente, las laderas.

COTAS

Las alturas de la parte española y frontera, han sido tomadas de la última edición, 1978, del plano 1:50.000, editado por el Servicio Geográfico del Ejército y las de la zona francesa, del plano «Parc National des Pyrenees, 1:25.000» Núm. 1, Aspe-Ossau.

LOCALIZACION DE LAS FOTOGRAFIAS EN EL PLANO

Cada fotografía lleva un número que se corresponde con el que figura en el plano, en blanco dentro de un cuadrado negro, y que indica el lugar de donde ha sido tomada. Una flecha orienta la dirección correspondiente.



Núm. 10-B. Detalle del valle de Anzotiello. Abajo, Las Tascas de las Ferrerías y a su izquierda, en la parte sombría, el camino que nos lleva al puerto. 1. Anzotiello. 2. Brecha. 3. Gorreta. 4. Gorreta de los Gabachos y 5. Collado de Gamueta.



Núm. 11. Finales de primavera en las cercanías del Ibón de Acherito. Detalle de las cumbres de Gamueta y Acherito.



Núm. 12. Desde las cercanías de la Peña del Ibón de Acherito. En la parte baja, a la derecha, el barranco de Ansabere y, en su parte alta (11), el pequeño ibón del mismo nombre. 1. Aguja Norte o Grande de Ansabere. 2. Aguja Pequeña. 3. Petrechema. 4. Sobarcal, delante el puerto de Acherito y, oculto, entre el Sobarcal y Petrechema, el puerto de este último nombre. 5. Mouscate y 6. Mesa de los Tres Reyes, entre ambas alturas, el collado de Esqueste, a la derecha de la Mesa. 7. Le Table. 8. Peneblanque. 9. Anie y 10. Contende.



Núm. 13. Valle de Lescún, viéndose en primer término el pueblo que da nombre al valle. 1. Lariste. 2. Mallo de Bacque. 3. Bacque. 4. Larraille. 5. Brecha de Hanas. 6. Peña de Acherito. 7. Leurt. 8. Lamary. 9. Tres dientes. 10. Puerto de Acherito. 11. Acherito. 12. Sobarcal. 13. Aguja de Ansabere. 14. Le Dec de Lhurs. 15. Le Table. 16. Mesa de los Tres Reyes. 17. Billare. 18. Petit Billare y 19. Anie. En este panorama ha sido sacrificada la belleza y espectacularidad del valle, en beneficio de una mejor información gráfica, obteniendo la fotografía con un objetivo gran-angular cuando con una distancia focal más larga la perspectiva sería más real.



Núm. 14. Desde La Portaza. A la izquierda el barranco de Acher, a su derecha el Castillo y, delante, el collado de Acher. Al fondo, de izquierda a derecha: Lenito, Peña Forca y Rincón de Alano, delante de ellas, el baranco de Aguas y el de Estriviella, separados por el Astial de Aguas. Más a la derecha, al fondo, las alturas de Estriviella y Tortiella, y, a la izquierda de cada una, los collados de los mismos nombres. A la derecha del Castillo de Acher, las peñas del ibón y, cerrando el horizonte, entre la niebla, Petrechema y la Mesa de los Tres Reyes.

Fotos del autor:

BIBLIOGRAFIA

- Peñalara. Madrid, 1917. Núm. 38. Págs. 35-48. «El Pirineo en invierno». J. M. Madinaveitia.
- Peñalara. Madrid, 1923. Núm. 120. Págs. 236-244. «Hecho-Guarrinza-Ibón de Estañés-Canfranc». A. Victory y E. Schmid.
- Peñalara. Madrid, 1925. Núm. 141. Págs. 161-164 y Núm. 142. Págs. 181-182. «De Hecho a Arañones». H. Deffner.
- Pyrenaica. 1936. Núm. 19. Págs. 1-7. «Por las cumbres del pirineo aragonés». Jesús Quintanal.
- Pirineos. Zaragoza, 1949. Núms. 11-12. Págs. 497-518. «Sur les traces des glaciers quaternaires dans la region de l'Aragon». Fritz Nussbaum.
- Huesca, corazón de los pirineos. Huesca, 1955. Santiago Broto Aparicio.
- Montaña. C.E.C. Barcelona, 1956. Núm. 44. Págs. 128-143. «Del Turbón al Bisaurin - La segunda barrera pirenaica». Jaime Fabrés Amorós.
- Pyrenaica. 1957. Núm. 1. Págs. 3-19. «Valle de Hecho». José Luis Muñoz.
- Montaña. C.E.C. Barcelona, 1961. Núm. 72. Págs. 306-312. «Alfa y Omega de la Alta Ruta Pirenaica». José M.^a Sala Albareda.
- Pyrenaica. 1961. Núm. 2. Págs. 52-56. «De Candanchú a Oza por el Bisaurin». Zuri.
- Pyrenaica. 1963. Núm. 4. Págs. 152-153. «Ascensión a Bisaurin y Peñaforca». Eduardo Mauleón.
- Montaña. C.E.C. Barcelona, 1966. Núm. 102-103. Págs. 69-73. «El karst suspendido del Castillo de Acher». Oleguer Escolá.
- Rutas Montañeras. Roncal-Zuriza. C. D. Navarra, Pamplona, 1971.
- Pyrenaica. 1972. Núm. 3. Págs. 17-20. «Recuerdo de una travesía pirenaica». Jesús M.^a Alquezar.
- En el Pirineo Aragonés. Rutas de la Jacetania. Madrid, 1974. Cayetano Enriquez de Salamanca.
- Haute Randonnee Pyreneenne. C.A.F. Paris, 1974. G. Veron.
- C. D. Navarra. Pamplona, 1976. Núm. 31. Pág. 47. «Escalada por la vía Rincón de la Gorreta de Gabachos».
- Muntanya. C.E.C. Barcelona, 1976. Núm. 683. Págs. 48-57. «Del pic d'Anie a l'Alano» (ascensiones por el valle de Zuriza). Josep Girona.
- C. D. Navarra. Pamplona, 1976. Núm. 30. Pág. 44. «Ascensión a la Gorreta de Gabachos por la cara NO., vía Amaiur». A. F.
- Panoramas del Pirineo español. Madrid, 1977. Cayetano Enriquez de Salamanca y Antonio G. Sicilia.
- Pyrenaica. 1977. Núm. 107. Págs. 17-19. «Peñaforca». Javier Malo.
- Pyrenaica. 1977. Núm. 107. Págs. 26-37. «Visión gráfica de las cumbres de Zuriza». Gerardo Lz. de Guereñu.
- Mendiak. C. D. Navarra. Pamplona, 1978. Núm. 39. Pág. 33. «Canal N. a Costatiza».
- Guía Montañera y Alpinista de Zuriza. (Separa de Mendiak del C. D. Navarra). Pamplona.
- Mendiak. C. D. Navarra. Pamplona, 1978. Núm. 38. Pág. 35. «Escalada del couloir Norte de Lenito».
- Agrupación Montañera. Bilbao, 1979. Núm. 11. Pág. 16. Javier Malo.
- Mendiak. C. D. Navarra. Pamplona, 1979. Núm. 42. Pág. 41. «Escalada de la Arista de los Sarrios y Arista Este a Peñaforca».
- Mendiak. C. D. Navarra. Pamplona, 1979. Núm. 42. Pág. 42. «Gran chimenea de Peña Gabas». «Gran Diedro de Peña Gabas». «Couloir N. de Peña Gabas».