



Foto de los 16 Expedicionarios

DIARIO DE LA EXPEDICION TXIMIST AL EVEREST 1974

Por J. C. Fernández de la Torre

12 de Febrero.—Salida de Barajas (Madrid) de todos los miembros de la Expedición, con excepción de Villar y Domingo que se han desplazado con anterioridad a Kathmandu.

13 de Febrero.—En viaje Frankfurt - Nueva Delhi. Llegada a Nueva Delhi a las 9,30 de la mañana. Nos recibe el secretario de la Embajada Sr. Manso de Zúñiga.

Salida de Delhi y llegada a Kathmandu a las 3,15.

En Delhi nos está esperando el encargado del transporte. Nos comunica los problemas surgidos en el transporte del material. Se espera que el material no llegue a Kathmandu hasta el día 16 como muy pronto.

14 de Febrero.—En Kathmandu un grupo se dedica a efectuar gestiones oficiales en los diferentes organismos.

15 de Febrero.—En el Ministerio de Asuntos Exteriores del Nepal nos comunican que tenemos que facilitar un nuevo «dossier» de la Expedición pues el que ya tenían ha desaparecido como consecuencia de un incendio.

16 de Febrero.—Continúan las gestiones en Centros Oficiales. Facilitamos un nuevo «dossier» con todos los datos que se nos solicitan.

Llega un telegrama del transportista desde Nueva Delhi comunicando que ya ha salido, por carretera, el material hacia la frontera del Nepal. Lo acordado fue que llegaría a Kathmandu el día 15, como más tardar, en avión. Por lo visto había habido dificultades.

17 de Febrero.—Continúan las gestiones oficiales. A las 18 horas, la Expedición ofrece una recepción a Autoridades del Gobierno Nepali y otros invitados.

18 de Febrero.—Villar sale hacia Bhirgams, frontera indio-nepali para recibir el material y acompañar su traslado hasta Kathmandu.

19 de Febrero.—Nos informan que el material todavía no ha llegado a la frontera.

20 de Febrero.—Continuamos esperando el material. A Delhi habían llegado 8 cajas deterioradas.

21 de Febrero.—Todavía no ha llegado el material a la frontera. El día de

hoy han sido cumplimentadas y terminadas todas las gestiones oficiales. *22 de Febrero.*—Sin novedades. Continuamos a la espera del material que todavía no ha llegado a la frontera. Estamos nerviosos.

23 de Febrero.—Llama Villar desde la frontera (Bhiringams), dice que ya están allí todos los camiones con el material.

A primera hora han salido en avión, hacia Lukla, 5 sherpas con parte de la impedimenta: comida de Sherpas, tabaco y sacos de dormir; en total 3 toneladas.

24 de Febrero.—Hasta el momento, únicamente tenemos dos camiones en Kathmandu.

25 de Febrero.—Llama Villar de Bhiringams. Dice que los dos camiones que faltan por llegar están detenidos en aquella plaza por falta de combustible. La gasolina llega de la India y en ese país hay huelga.

Los camiones que han llegado a Kathmandu salen de la aduana y son descargados en los jardines del Hotel Shanker.

26 de Febrero.—Salen para Lukla en avión: Lusarreta, Rosén, Abalde, Gallardo y Alonso. Con ellos varias toneladas de material.

27 de Febrero.—Salen para Lukla: Chotare y Fernández. Todos los expedicionarios que se encuentran en Lukla realizan la primera salida de aclimatación, llegando a 3.750 metros de altura.

28 de Febrero.—Llegan a Lukla 2 avionetas con material y con dos expedicionarios: Kirch y Uriarte.

Todavía continúa retenido en Bhiringams un camión con carga. Se trata del último vehículo que falta por llegar.

Se organizan y clasifican las cargas en el campamento.

1 de Marzo.—Llegan dos avionetas a Lukla. Transportan material, 10 Sherpas y también llega Olazagoitia. Después del mediodía nieva en el campamento. Se efectúa una salida de aclimatación.

2 de Marzo.—Cuatro viajes de avioneta. Llegan a Lukla: Landa, Villar y Lorente. También llega Lakpa Tenzing. El último camión que faltaba por llegar a Kathmandu, llegó ayer con Villar (15 días de retraso).

El segundo sirdar, Pengba Norbu, que ayer se encontraba enfermo, es examinado por Lorente quien diagnostica apendicitis. No se puede hacer más. Se le inyectan antibióticos. Mañana será evacuado en el primer vuelo. Se selecciona, separa y numera carga para 300 coolies.

3 de Marzo.—Un solo vuelo. Llegan Cortázar y Lerma. También llega todo el material que se encontraba en Kathmandu.

Se evacua en avioneta al segundo Sirdar.

Salen de Lukla hacia Phagding: Abalde, Rosén, Lusarreta, Gallardo, Alonso y Fernández con 300 coolies y unos cuantos yaks que transportan aproximadamente la mitad de la carga.

Llueve durante casi toda la marcha y al establecer el campamento en Phagding lo hace con bastante intensidad.

4 de Marzo.—A las 8,30 salen de Phagding los expedicionarios y las 304 cargas que transportan. Llegan a Namche Bazar a las 14 horas. Phagding se encuentra a 2.600 metros y Namche a 3.400.

En Namche persiste el mal tiempo; agua, nieve y lluvia.

5 de Marzo.—Salen de Namche a las 9 de la mañana. Llegan a Thyangboche a las 14,30.

La marcha de aproximación consiste en flanquear, descender hasta el río (3.200 metros) y ya del río subir a Thyangboche (3.800). Se paga y se despide a los porteadores.

6 de Marzo.—Se organiza el campamento en Thyangboche. Se contabiliza toda la carga y está correcta. Se recibe la visita de varios monjes del monasterio.

Se efectúa una pequeña salida de aclimatación y se rebasan los 4.000 metros de altura.

7 de Marzo.—Salida de aclimatación. Se alcanzan los 4.500 metros. Se establece contacto con el resto de la expedición. Se encuentran en Namche.

8 de Marzo.—Dedicamos el día al descanso. Por la tarde, en cómodo paseo, llegamos a los 4.000 metros.

Llegan a Thyangboche: Olazagoitia, Cortázar, Landa, Uriarte y Villar. El resto de los expedicionarios se encuentran en Namche. Lorente, Kirch y Lerma vuelven de Phagding a Lukla a por Larruquert y Domingo que han llegado allí con todo el material fotográfico.

9 de Marzo.—Salida de aclimatación: Gallardo, Abalde, Rosén, Alonso y Fernández. Alcanzan los 5.000 metros.

Llega Lorente a Thyangboche. Ha hecho en una jornada Phagding-Namche-Thyangboche.

10 de Marzo.—Llegan a Thyangboche: Kirch, Lerma, Domingo y Larruquert con 90 porteadores. Todos los expedicionarios y todo el material está reunido. Se paga a los porteadores y se les despide.

11 de Marzo.—Salida de aclimatación: Olazagoitia, Lorente, Uriarte, Landa y Villar, respectivamente alcanzan unos los 5.200 metros y otros los 4.500 metros. El resto de los expedicionarios dedica el día al descanso.

Se prepara carga para 300 porteadores que saldrán mañana hacia el campo base. A las seis de la tarde asistimos a una invitación en el monasterio donde nos han ofrecido: té mantecado, Rasky, Chang, Chapatis, etc.

12 de Marzo.—Salida de aclimatación: Rosén, Cortázar, Abalde, Gallardo, Alonso y Fernández alcanzan los 5.200 metros; Kirch, Landa y Villar realizan su salida a 4.750 metros.

13 de Marzo.—Día de descanso total en el campamento de Thyangboche.

14 de Marzo.—Salida de aclimatación: Lorente, Uriarte, Olazagoitia alcanzan los 5.300 metros; Landa, Villar y Kirch llegan a los 5.100 metros; Domingo y Larruquert a los 4.500 metros.

15 de Marzo.—Día de descanso en previsión de la marcha de mañana. En

la cena se reúnen además de todos los expedicionarios Chotare y Lhakpa Tenzing. Se bebe vino tinto de Rioja y se canta. Los Sherpas bailan.

16 de Marzo.—Salen de Thyangboche todos los expedicionarios y todas las cargas que aún quedan en el campamento, pues parte de ellas ya fueron transportadas al campo base. Se sale de Thyangboche a las 10 de la mañana y se llega a Pheriche a las 3 de la tarde. Pheriche se encuentra a 4.240 metros de altura. El equipo de cine se ha dedicado a rodar durante la marcha de aproximación, lo que ha retrasado considerablemente la marcha.

La temperatura ha bajado sensiblemente. Durante nuestra estancia en Thyangboche las temperaturas mínimas oscilaron entre 8 y 15 bajo cero.

17 de Marzo.—Se dedica la mañana a organizar el campamento. Por la tarde se efectúan varias salidas de aclimatación. Lusarreta no mejora de su enfermedad. Lorente le aconseja que abandone el campamento y baje a Kathmandu para ser reconocido exhaustivamente.

18 de Marzo.—Salidas de aclimatación de todos los miembros de la Expedición. Todos sobrepasan los 5.500 metros.

Lusarreta abandona el campamento y desciende para dirigirse a Kathmandu para reconocimiento médico.

A media tarde comienza a nevar suavemente y al anochecer nieva ya con cierta intensidad.

19 de Marzo.—Viento con cierta intensidad. Día de descanso en el campamento de Pheriche. Por la tarde se organiza una especie de partido de Balón-Volea contra los Sherpas. Comida extraordinaria para celebrar la festividad del día.

20 de Marzo.—A las 5 de la mañana sopla un viento bastante fuerte y a las 9 de la mañana el viento es verdaderamente violento, poniendo en peligro la integridad de las tiendas. Polvo de mica en abundancia; muy molesto.

Se efectúa una salida de aclimatación llegando hasta el primer campo base suizo: Olazagoitia, Lorente, Abalde y Gallardo.

Por la tarde Cortázar y Villar alcanzan los 5.000 metros. El viento continúa durante todo el día y parte de la noche.

21 de Marzo.—Salidas de aclimatación de todos los expedicionarios sobrepasando ampliamente los 5.500 metros.

22 de Marzo.—Salida de Pheriche y llegada a Lobuche. Se instala en este punto el campamento. Lobuche se encuentra a 4.900 metros.

23 de Marzo.—Un grupo sale en marcha de aclimatación hacia el Campo Base. Sufren un despiste en la morrena del Glaciar de Khumbu y llegan de vuelta a Lobuche ya de noche, a las siete de la tarde. En el campo base se conecta con el segundo Sirdar de la Expedición y con los Sherpas allí establecidos desde hace varios días. La impresión transmitida por el segundo Sirdar y por los Sherpas es de que la Cascada de Hielo se encuentra en malas condiciones, y desde luego peor que en años anteriores.

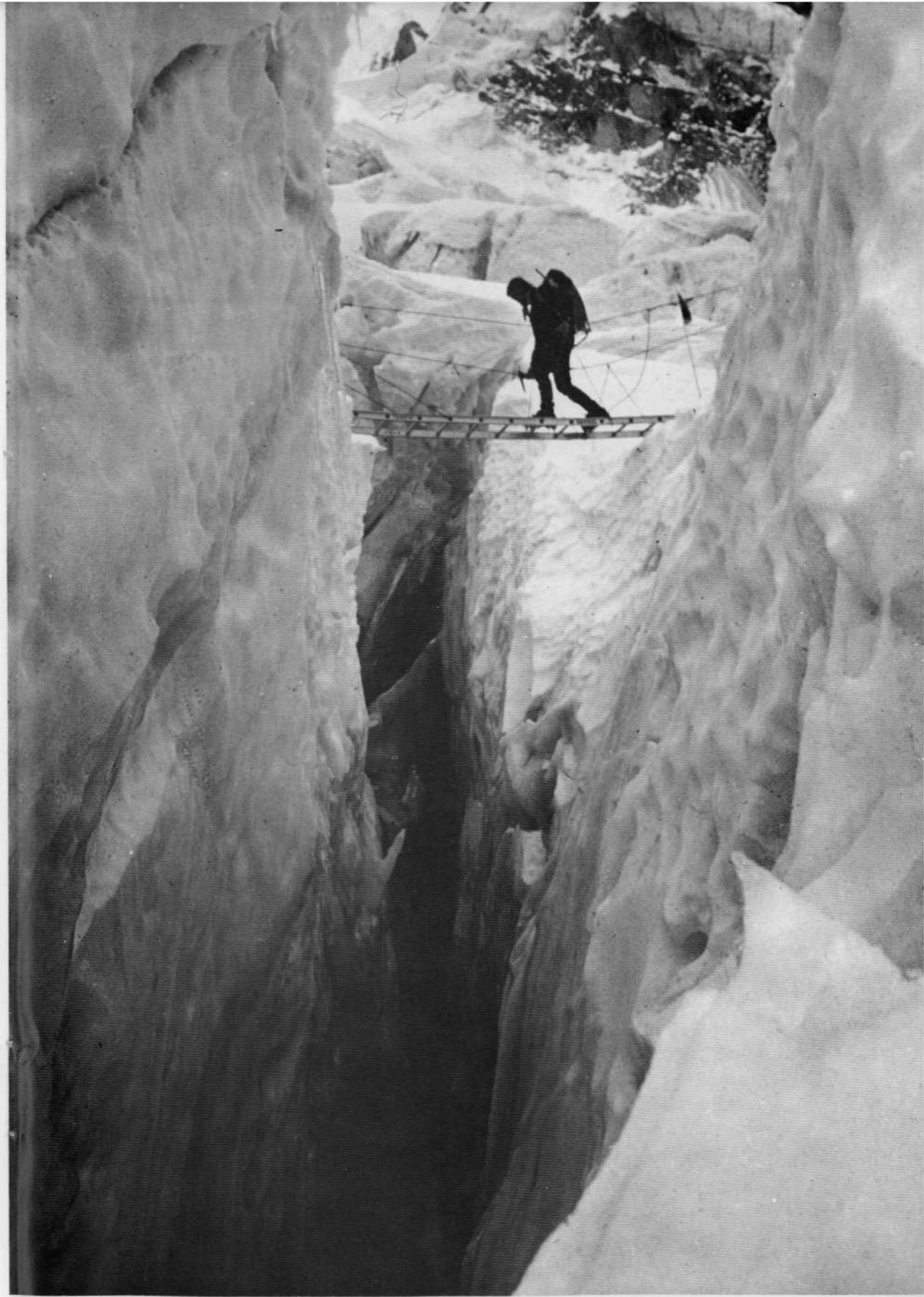

24 de Marzo.—Salida de Lobuché y llegada al Campo Base. Altura del Campo Base: 5.400 metros. Se monta el campamento de forma dispersa ya que el terreno no permite otra cosa. Las tiendas son montadas sobre plataformas construidas con las piedras de la morrena e instaladas en plena morrena, a escasos metros del glaciar. Nieva durante toda la tarde.

26 de Marzo.—Organización del Campo Base. Se montan y organizan las tiendas almacén, destinando una de ellas exclusivamente a almacén de material y la otra de víveres. Durante todo el día nieva con intensidad. La temperatura desciende a 20 bajo cero.

El Sirdar Lakpa Tenzing manifiesta que no pasará del Campo Base; a pesar de las consideraciones que se le hacen, se mantiene en su postura. El ha prometido a su mujer que no pasará la Cascada de Hielo.

27 de Marzo.—Se efectúa el primer ataque a la Cascada de Hielo: Lorente, Olazagoitia, Abalde y Gallardo con 10 Sherpas. Escalan y equipan 200 metros de Cascada (200 metros de desnivel). Se han utilizado tres tramos de escalera metálica.

Los Sherpas llevan consigo provisiones de arroz bendecido por el Lama de Thyangboche, que van echando en las grietas y lugares que consideran peligrosos.

28 de Marzo.—Segunda salida a la Cascada: Rosén, Landa, Kirch, Villar y Uriarte con 10 Sherpas. Se equipan 150 metros más por encima de los alcanzados el día anterior.

29 de Marzo.—Salen para la Cascada las siguientes cordadas: Lorente y Olazagoitia; Abalde, Gallardo y Cortázar; Domingo y Fernández con 10 Sherpas. Se alcanzan 370 metros de desnivel.

Ayer se tomó el primer parte meteorológico facilitado por Radio India.

30 de Marzo.—Nieva durante la noche. Por la madrugada salen a la Cascada: Landa y Uriarte; Kirch y Rosén; Villar y Alonso. Llegan hasta el punto alcanzado ayer y encuentran serios problemas. Intentan forzar el paso por la izquierda, consiguiendo por este lado avanzar. Al parecer ha quedado abierta una ruta de salida practicable.

31 de Marzo.—Van a la Cascada: Lorente, Domingo, Olazagoitia, Gallardo y Abalde con 10 Sherpas. Instalan 300 metros de cuerdas fijas y llegan a la plataforma intermedia. La impresión sobre la continuación es optimista.

1 de Abril.—Salen a la Cascada: Rosén, Uriarte y Villar con 20 Sherpas. Recogen todo el material disperso en diferentes lugares de la Cascada y lo centralizan en el «Plateau» intermedio y llegan a 600 metros. Han equipado un nuevo tramo con 200 metros de cuerda y colocado en diferentes lugares 15 escalas metálicas. El equipo de cine ha rodado en el primer tramo de la Cascada.

Las temperaturas que hasta la fecha, en el Campo Base, no han bajado casi nunca, las mínimas, de 20 grados bajo cero, comienzan a suavizarse. Esta noche la mínima ha sido de 15 bajo cero.

2 de Abril.—Abalde, Olazagoitia, Gallardo, Domingo y Lorente llegan hasta el punto alcanzado el día anterior. Remontan una gran grieta por medio de un puente de tres tramos y cuando creían que la cosa estaba prácticamente terminada se encuentran con nuevos problemas y ante lo avanzado de la hora vuelven al Campo Base.

3 de Abril.—Salen para la Cascada de Hielo a la una de la mañana: Rosén, Uriarte y Landa con el segundo Sirdar y 8 Sherpas con la idea de terminar la Cascada. Por si no lo consiguiesen, a las seis de la mañana salen: Kirch, Villar y Fernández para establecer un campamento en el «Plateau» intermedio y atacar el día 4 los metros que faltan.

A las 10 de la mañana coinciden en la plataforma los dos grupos y el primero comunica haber terminado la Cascada y establecido el Campo I a 6.100 metros. La escalada de la Cascada y su equipamiento ha costado 8 días de trabajo ininterrumpido.

4 de Abril.—Día frío, nublado y con fuerte viento.

Se instalan las tiendas que componen el Campo I y se avituallan. Por la tarde, los Sherpas de altura se niegan a pasar del Campo I si no se les entrega otro saco de dormir, además del que ya se les entregó. La discusión es fuerte. No cedemos y proponemos que en un plazo de 15 minutos los disidentes devuelvan el equipo y abandonen la Expedición. Se niegan todos. Después de una prolongada y dura discusión cedemos y abonando 300 rupias a cada Sherpa de altura se liquida el asunto.

5 de Abril.—Salen para el Campo I: Lorente, Olazagoitia, Abalde y Gallardo con 21 Sherpas. Con la idea de aprovechar el día 6 para llegar al Campo II y equipar el recorrido ya que se espera existan abundantes grietas.

Día desagradable: niebla, viento y nieve en varios momentos. Surge un nuevo problema (otro más). Lakpa Tenzing manifiesta que los Sherpas comen de nuestra comida a partir del Campo I. Lo previsto era que los Sherpas comiesen de nuestra alimentación a partir de la Base Avanzada. La comida puede llegar a escasear.

6 de Abril.—Hoy no sube nadie. Continúan en el Campo I los que subieron ayer con excepción de Olazagoitia que ha tenido que bajar debido a una indisposición.

Los de arriba comunican por radioteléfono que han conseguido llegar hasta la Base Avanzada.

Suben 15 Sherpas de Cascada del Base al I llevando cargas.

7 de Abril.—Suben al Campo I: Landa, Rosén, Uriarte y Domingo con varios Sherpas portando cargas.

Al mediodía llegan al Base, procedentes del Campo I: Lorente, Abalde y Gallardo.

8 de Abril.—Suben al Campo del «Plateau»: Fernández, Kirch, Villar y Cortázar. Landa, Rosén y Uriarte llegan a la base Avanzada o Campo II.

9 de Abril.—Rosén, Landa, Uriarte y Domingo descienden al Base. Los que han pernoctado en el Campo de la Cascada suben al Campo I. Cortázar, ese mismo día desciende al Base para solucionar asuntos económicos de la Expedición.

Los Sherpas de altura continúan efectuando porteos del I al II y los de Cascada del Base al I.

10 de Abril.—Villar y Kirch salen del I al II. Antes han salido 7 Sherpas porteando cargas. Hacia las 9,30 de la mañana cae un fuerte alud de uno de los espolones del Everest. Afortunadamente las grandes grietas de las proximidades han parado los bloques de hielo desprendidos y Villar y Kirch son alcanzados y revolcados únicamente por la nube de nieve polvo. La nube de polvo llega hasta el Campo I y lo rebasa dejando todo blanco a su paso. Nos da un buen susto.

A las 6 de la tarde cae el alud, posiblemente el más grande de los que han afectado a la Expedición, proviene del Lho-La Pass y barre todo el glaciar y toda la zona inferior de la Cascada cambiando su fisonomía bajo toneladas de hielo y nieve. La nube llega hasta las proximidades del Campo Base.

11 de Abril.—Suben al Campo I: Lorente, Olazagoitia, Abalde y Gallardo. Bajan al Base todos los del I, excepto Kirch y Villar. Al puente de la grieta grande, en la parte superior de la Cascada ha habido que unirle un nuevo tramo pues la grieta se ha ensanchado considerablemente. Fuerte ventisca durante la bajada de la Cascada.

12 de Abril.—Lorente, Abalde, Olazagoitia y Gallardo se desplazan a la Base Avanzada con la idea de pernoctar allí y llegar al día siguiente hasta el Campo III. También suben del I al II: Kirch y Villar, pero éstos bajan otra vez al Campo I.

13 de Abril.—Gallardo y Abalde acompañados de 3 Sherpas llegan hasta el punto donde se instalará el Campo III. Lorente y Olazagoitia llegan hasta 6.800 metros. El Campo II se situó a 6.950 metros. Villar y Kirch descienden del Campo I al Campo Base.

14 de Abril.—Domingo de Resurrección. Descienden al Campo Base: Lorente, Olazagoitia, Abalde y Gallardo. De esta forma, todos los expedicionarios menos Lusarreta se encuentran otra vez reunidos. Para celebrarlo hemos tenido comida especial.

15 de Abril.—Suben al Campo I: Rosén, Landa y Uriarte.

Los Sherpas que pernoctan en el Campo II no han hecho ningún porteo, pues según manifiestan han estado en malas condiciones debido a que les ha afectado la altura.

16 de Abril.—Rosén, Landa y Uriarte llegan al Campo II y pasan allí la noche junto con varios Sherpas, mañana descansarán en este campamento, en plan de aclimatación.

Las temperaturas en el Campo Base durante el día, son cada vez

más altas y ha comenzado a deshelar. El campamento se encuentra surcado por varias corrientes de agua.

17 de Abril.—Suben al Campo I: Villar, Kirch, Domingo y Fernández.

18 de Abril.—Rosén, Uriarte y 2 Sherpas suben al Campo III y se instalan allí. Kirch, Domingo y Fernández suben al Campo II.

Villar no se encuentra bien, se queda en el Campo I. Landa permanece en el Campo II.

19 de Abril.—Landa sube al Campo III. Rosén, Uriarte y un Sherpa comienzan la escalada de la pared del Lhotse, ganan 240 metros de pared.

La impresión transmitida por los dos, es que el trozo más difícil está constituido por los 150 metros primeros de hielo vítreo y seracs. A media tarde Domingo y Fernández abandonan el Campo II y bajan al I. Mucho viento durante la noche.

20 de Abril.—Villar y Kirch salen hacia el Campo III pero se vuelven por indisposición de Villar. Landa y Uriarte salen del III hacia la pared del Lhotse. Desconocemos el punto alcanzado pero no han llegado al Campo IV.

Parece ser que el oxígeno no les ha funcionado a satisfacción. Domingo y Fernández descienden al Campo Base. Localizan en el fondo de una grieta la tienda K2, que ha sido arrancada por el viento, del campamento intermedio en la Cascada. Será recuperada mañana ya que se encuentra en buen estado.

Gallardo y Abalde suben al Campo I. Rosén desciende del Campo III al Campo Base de una tirada.

La Cascada continúa en constante transformación, particularmente en el «Plateau» intermedio que ha sufrido cambios espectaculares.

21 de Abril.—Lorenté y Olazagoitia suben al Campo I. Landa y Uriarte han bajado del III al I. Gallardo y Abalde suben al Campo II. Kirch y Villar del II al III.

Landa amplía noticias sobre el ataque a la pared del Lhotse. Felipe se retiró a mitad de la ascensión debido al hecho de haber trabajado dos días consecutivos sin oxígeno y encontrarse cansado. Landa y un Sherpa llegan hasta cerca del Campo IV. Fueron sorprendidos por un desprendimiento de hielo, afortunadamente sin consecuencia.

22 de Abril.—Kirch, Villar y varios Sherpas llegan al Campo IV (7.450 metros) a las 13,30.

Llega una nota de Lusarreta desde Pheriche. Dice que todavía tiene problemas de aclimatación. Pide consejo médico y medicinas. Se le envían ambas cosas.

Desde después de la comida nieva con cierta intensidad y no para hasta las 10 de la noche.

23 de Abril.—Descienden del Campo II al Base: Villar y Kirch. Llega Cortázar al Base de Shyangboché trayendo dinero.



Campo V, o Collado Sur. Se observan botellas de oxígeno de otras expediciones.

24 de Abril.—Baja Lorente al Base. Gallardo y Abalde suben del Campo II al III.

25 de Abril.—Abalde se encuentra mal en el Campo III y desciende al II. Sube Olazagoitia del II al III y allí se reúne con Gallardo. Como casi todas las tardes, desde hace unos días, cae una nevada sobre el Campo Base y en los superiores.

26 de Abril.—Domingo, Lorente y Fernández suben al Campo I. Lorente continúa y llega al II. Gallardo y Olazagoitia suben del III al IV.

27 de Abril.—Lusarreta llega al Campo Base. Olazagoitia y Gallardo intentan llegar al Collado Sur pero se retiran antes de la Bandas Amarillas. Mal estado de la nieve. Nieva fuertemente durante toda la tarde y durante la noche.

28 de Abril.—Lorente y Abalde suben al Campo III. Gallardo y Olazagoitia descienden al Base. Domingo y Fernández suben al Campo II. A media tarde en las proximidades del Campo II cae un alud que por sus proporciones y por la cercanía llega a inquietarnos.

29 de Abril.—Landa y Villar suben del Base al I. Lorente y Abalde llegan al IV utilizando oxígeno y muy satisfechos del funcionamiento del mismo. Desgraciadamente ningún Sherpa sube con ellos.

Radio Nepal informa que la Expedición de Messner abandona el Makalu.

30 de Abril.—Lorente y Abalde salen del Campo IV sin Sherpas, fuertemente cargados: cuerdas para instalar, clavijas, botellas de oxígeno, etc. Llegan cerca de las Bandas Amarillas. En el Campo IV había Sherpas que deberían haberles acompañado pero descendieron por encontrarse enfermos.

Durante toda la mañana ha nevado con intensidad siendo muy reducida la visibilidad.

1 de Mayo.—Lorente y Abalde bajan a la Base Avanzada. Domingo y Fernández suben al Campo III para seguir al IV al día siguiente.

2 de Mayo.—Domingo y Fernández bajan al Campo II pues, incomprensiblemente los Sherpas que debían esperarles en el Campo IV han bajado a la Base Avanzada. Villar y Landa suben al Campo III. Llega José María Calle, periodista de la Agencia Efe al Campo Base.

3 de Mayo.—Villar, Landa y Ang Phurba que les acompaña para portear suben del III al IV. El Sherpa efectúa un descenso rapidísimo.

El equipo de cine con Alonso llegan al II y en el Circo Occidental son sorprendidos por un alud, afortunadamente de nieve polvo pero muy aparatoso y que hemos divisado perfectamente desde el Campo II.

Radio Nepal: Una buena noticia que celebramos con satisfacción: Los Catalanes conquistan el Annapurna.

4 de Mayo.—Landa, Villar y 4 Sherpas suben hacia el Collado Sur. Landa tiene dificultades con el oxígeno y debe bajar.

Equipan desde el último punto alcanzado por Lorente y Abalde hasta el Collado Sur. A las 6 de la tarde Villar y los Sherpas llegan al Collado Sur.

5 de Mayo.—Landa, Villar y los 4 Sherpas bajan desde el IV al II. Domingo y Fernández suben del III al IV. Fernández sin oxígeno. Equipan con dos escalas una chimenea y un muro de hielo y arreglan con pitones de hielo la travesía. Llegan al Campo II a las 7 de la tarde.

Suben a la Base Avanzada Rosén y Uriarte para ir preparando el ataque final.

6 de Mayo.—Bajan al Base: Landa, Villar y Abalde. Suben del I al II: Kirch y Gallardo.

7 de Mayo.—Baja Domingo al Base. Suben 8 Sherpas del II al III para el día siguiente subir al IV y avituallar al siguiente el Collado Sur.

8 de Mayo.—Se aprovisionan los Campos III y IV.

9 de Mayo.—Rosén y Uriarte salen del II al III para ir sucesivamente ganando campamentos e intentar la cima.

Sube Abalde del Base al II.

Salen 9 Sherpas del IV con intención de abastecer el Collado Sur. De los 9 llegan 6 y 3 se retiran por no estar en condiciones físicas.

10 de Mayo.—Suben Rosén y Uriarte con 7 Sherpas al Campo IV. 7 Sherpas más suben al Collado Sur. De ellos, 4 descienden al Campo IV y el resto hasta la Base Avanzada.

El equipo de cine más Alonso, Lorente y Fernández suben al Campo III para filmar la salida de la cordada de ataque durante la escalada a la pared del Lhotse. Por falta de Sherpas hacen ellos de porteadores, cargados fuertemente.

11 de Mayo.—Rosén y Uriarte acompañados de 7 Sherpas suben del Campo IV al Collado Sur.

12 de Mayo.—Suponemos que Rosén y Uriarte han llegado al Campo IV y se han establecido allí. No hemos podido establecer contacto por radio con ellos. Por la tarde se ha visto descender a 6 Sherpas que se han quedado en el Campo IV. Tampoco se ha podido establecer contacto con ellos.

Radio Nepal: Una Expedición alemana abandona en el vecino Lhotse debido al mal tiempo. Suponemos que es por el viento.

13 de Mayo.—Estamos todos a la espera de noticias sobre el ataque final. No podemos comunicar con la cordada de ataque. Un grupo sube a Kala Patar para desde allí divisar la cima. Sólo hay visibilidad hasta las 11 de la mañana, a partir de esa hora la cima se ha cubierto y durante toda la mañana la pluma de hielo característica del Everest salía en la cima. A las 18,15 se reciben noticias del Campo II. Nos informan que Rosen y Uriarte no han podido salir de la tienda a causa del fuerte viento. Han dormido en el Campo VI (8.530 metros) y estaban preparados desde primeras horas de la madrugada para lanzar el ataque final. Han esperado hasta las 10 de la mañana y en vista de lo avanzado de la hora y de que el tiempo empeoraba por momentos optan por bajar. Tres Sherpas les esperaban en el Collado Sur. Los Sherpas descienden al Campo II y Rosén y Uriarte descienden sin oxígeno al Collado Sur para pernoctar. Han descendido sin oxígeno con el fin de dejarlo en el Campo VI para un próximo ataque.

14 de Mayo.—Nieve durante casi todo el día. Por la tarde despeja. Llegan noticias concretas sobre la situación de Rosén y Uriarte. La situación es la siguiente: Los dos han descendido al Collado Sur sin oxígeno. Allí han pasado la noche sin sacos de dormir, pues en ese campo no los había y ellos habían dejado los suyos en el Campo VI. En el día de hoy, Rosén y Uriarte han descendido del Collado Sur al Campo IV, también sin oxígeno y dormirán allí. Las noticias que nos llegan es que allí tampoco tienen sacos. Al parecer Uriarte tiene congelaciones en una de las manos.

Llegan dos meteorólogos japoneses al Campo Base y transmiten sus impresiones sobre el monzón. En su opinión, hacia el 24 o algo más entrará el monzón.

15 de Mayo.—Rosén y Uriarte llegan al Campo II. La versión que facili-



Felipe Uriarte, fotografiado por Angel Rosen, a 8.530 m., cerca del lugar en que se instaló el Campamento VI.

tan sobre lo ocurrido es la siguiente: Llegaron en perfectas condiciones al Campo VI. Cenaron y durmieron bien. A las 3 de la mañana se prepararon para salir hacia la cima. El viento es muy fuerte y quedan a la espera de la amanecida. Intentan salir varias veces de la tienda pero el viento impide todo movimiento. A las 10 de la mañana el viento es más fuerte todavía y deciden bajar. Dejan todo el equipo de oxígeno en el Campo VI. El descenso les resulta extremadamente penoso. Llegan al Campo V en malas condiciones y totalmente agotados. Pernoctan en el V sin sacos de dormir y lo pasan bastante mal. Uriarte tiene congelaciones en dos dedos de la mano derecha. El día 14 llegan al Campo IV y también pasan la noche sin sacos. A la mañana suben 4 Sherpas al Campo IV para ayudarles a bajar al Campo II, ya que a la noche ha nevado bastante. El 15 llegan al Campo II.

A las 9 de la noche una avalancha de hielo cae sobre el Campo III y destroza parte de una tienda. En esos momentos dormían en ese campamento 5 Sherpas que resultan ilesos. Asustados abandonan el campamento y se presentan en la Base Avanzada, algunos histéricos y llorando. *16 de Mayo.*—En la Base Avanzada se intenta convencer a los Sherpas que no abandonen la Expedición ya que alguno de ellos quiere hacerlo y

puede arrastrar a varios de ellos. El motivo de la deserción es el alud que sufrieron ayer en el Campo III (para ellos maldito). Cuando se les está argumentando, un nuevo alud barre toda la pared del Lhotse y pasa por encima del campamento. Afortunadamente es un alud de nieve polvo y no causa daños. Ante este nuevo suceso se conviene en que, en principio, los Sherpas no pernoctarán en el Campo III y harán en una sola etapa el recorrido del II al IV.

El viento se lleva una de las tiendas del Campo II. Bajan al Base: Rosén, Uriarte y Lorente.

Suben del Base al II: Landa, Olazagoitia y Domingo.

17 de Mayo.—Seis Sherpas llegan al IV procedente de la Base Avanzada.

18 de Mayo.—Suben 6 Sherpas al Collado Sur. Informan que el viento ha arrancado casi totalmente una de las tiendas y estropeado la otra.

La salida de Gallardo y Abalde, segunda cordada de ataque, prevista para el 19 se retrasa hasta el día 20 en vista de las previsiones de Radio India sobre el tiempo.

19 de Mayo.—Suben 6 Sherpas para abastecer el Collado Sur.

20 de Mayo.—Sube Lorente a la Base Avanzada.

Gallardo y Abalde llegan al Campo III. Lusarreta sube con Lorente al Campo I y desciende el mismo día al Base.

21 de Mayo.—Gallardo y Abalde llegan al Campo IV. Kirch y Villar al III. En el Base una lesión de cierta importancia. Pasang Namgial de Thame cae y sufre una herida profunda y larga en el brazo. Se le corta la hemorragia y se le atiende pero se avisa a Lorente que baje en cuanto pueda para atender al lesionado.

Radio Nepal: Por primera vez en la historia, una Expedición enteramente femenina llega a la cumbre de un 8.000, el Manaslu.

22 de Mayo.—Suben al Collado Sur Abalde y Gallardo acompañados de 4 Sherpas que pernoctan con ellos.

Kirch y Villar llegan al Campo IV acompañados de 8 Sherpas, está previsto que 4 de estos Sherpas les acompañen hasta el Campo VI y 4 desciendan.

Lorente baja al Base para atender al lesionado. En el comedor se improvisa un quirófano y cose la herida.

23 de Mayo.—Abalde, totalmente agotado tiene que abandonar el Collado Sur. La víspera por un mal funcionamiento del equipo de oxígeno se ha visto obligado a hacer casi todo el trayecto del IV al V sin oxígeno. Desciende con un Sherpa enfermo y con 4 Sherpas más. Abalde desciende hasta la Base Avanzada y Gallardo se queda solo en el Collado Sur.

24 de Mayo.—Kirch y Villar con 4 Sherpas llegan al Collado Sur. Se repara el puente de la Cascada que ayer, al hundirse, impidió el tránsito por la misma.

Se decide que sea el Sherpa Ang Dorji, el que sustituya a Abalde y

acompañe a Gallardo a la Cima, ya que Villar y Kirch se encuentran esperando la salida de los dos primeros hacia la Cumbre.

25 de Mayo.—Kirch, Villar y Gallardo con los Shérpas Ang Dorji y Ang Phurba permanecen en el Collado Sur listos para salir mañana al Campo VI. Ha hecho un mal día: mucho viento.

Villar tiene problemas con los pies y lo más probable es que, aunque suba mañana al Campo VI no intente la Cima.

El tiempo ha empeorado notoriamente. Suponemos que es el monzón. Hoy por primera vez desde que estamos ha llovido en el Campo Base.

26 de Mayo.—Se retiran del Campo V, Kirch, Julio, Gallardo y los 2 Sherpas. Bajan hasta el Campo II.

Villar está bien y Ang Phurba tiene leves congelaciones en la punta de los dedos. El tiempo es francamente malo.

Durante su estancia en el Campo V, los expedicionarios y los Sherpas han visto un curioso fenómeno atmosférico en forma de gran serpiente de color marrón y negro. Se trata sin duda de un tornado. Los Sherpas están convencidos de que se trata de una serpiente voladora.

Gallardo ha permanecido 4 días en el Collado Sur esperando una oportunidad para ir a la cumbre, pero el mal tiempo ha impedido siquiera intentarlo. Posiblemente ha sido el hombre que más tiempo haya vivido a 8.000 metros.

Se decide abandonar. Gallardo cumple hoy 33 años.

El Campo VI queda completamente equipado para mandar 2 cordadas a la Cima.

27 de Mayo.—Se van del Campo Base hacia Shyangboche para tomar la avioneta hacia Kathmandu: Uriarte, Lusarreta y Calle. Baja al Base, Landa. Domingo sube al IV con varios Sherpas para recuperar el material que ha quedado allí.

Larruquert y Lerma bajan al Campo I y pernoctan allí. El día es francamente malo.

Radio Nepal comunica que la Expedición Japonesa que atacaba la tercera cumbre de la tierra, el Kangchenjunga abandona debido al mal tiempo.

28 de Mayo.—Bajan todos los expedicionarios que quedaban en los campos de altura. Están todos reunidos en el Base con excepción de los que salieron para Kathmandu.

29 de Mayo.—Se dedica el día a ir recogiendo y embalando cosas. Llueve y nieva durante todo el día.

30 de Mayo.—Salen hacia Thyangboche: Larruquert, Lerma, Kirch y varios porteadores con la idea de rodar unos planos en el Monasterio. El resto de los expedicionarios permanecen en el Base embalando y recogiendo.

Nieva durante todo el día.

31 de Mayo.—Sale el resto de la Expedición del Campo Base con 200 porteadores. Quedan en el Base cargas para unos 20 porteadores. Llegan a Pheriche y acampan allí.

1 de Junio.—Se efectúa la marcha de Pheriche a Namche. Conectan con el equipo de cine en Thyangboche. Alonso aparece entre Namche y Thyangboche y dice que posiblemente tendremos avión contratado en Lukla para el día 3.

Los Sherpas efectúan la marcha bastante borrachos. Alguno de ellos lleva bebido desde el día 30.

2 de Junio.—Se efectúa la etapa Namche - Lukla. Lluvia torrencial al final de etapa. Se paga a los porteadores y se les despide. Todavía faltan por llegar las 20 cargas que vienen retrasadas.

3 de Junio.—En Lukla, en espera de la llegada del avión que no viene debido al mal tiempo.

Por la tarde llueve torrencialmente.

4 de Junio.—Amanece bueno y en 3 vuelos salen para Kathmandu todos los expedicionarios y parte de la carga.

5 de Junio.—Toda la Expedición reunida en Kathmandu y se termina la Expedición a reserva del viaje de vuelta a España que tendría lugar 5 días más tarde.