

# SIERRA DE ARAMOTZ

Por **J. M. FALCES**

Del G. M. Juventus.

Como antesala del Duranguesado se encuentra en el sur de Vizcaya la sierra de Aramotz, formada por cumbres rocosas y abruptas, enlazadas entre sí por grandes circos, algunos de ellos muy profundos.

La altura media de esta sierra oscila entre los 700 y los 1.000 metros, destacando el famoso colmillo de Mugarra de paredes verticales sobre Mañaria. Contrasta el verdor de los pinares y hayedos que pueblan la base de todo el macizo con la austeridad de los escarpados roquedales.

A sus lados se extienden los valles de Arratia y de Tavira. El primero con los pueblos de Lemona, Yurre y Dima, encontrándose en el segundo Amorebieta, Euba y Durango. Por último entre los gigantes pétreos la Zermat vasca: Mañaria. Encajonada en un estrecho valle al comienzo de la subida al puerto de Urquiola.

Cruzan la sierra multitud de senderos y caminos en todas las direcciones, que se pierden fácilmente entre las peñas. Son frecuentes las nieblas que penetran en los collados envolviendo las cumbres y haciendo casi imposible el tránsito, si no se conoce bien el terreno. En caso de lluvia es peligroso andar en el interior de la sierra debido a que la peña se torna resbaladiza. Predomina el haya que a veces crece en los lugares más inverosímiles como ascetas que desafían las penurias.

Existen muchas bordas pastoriles y rediles desparramados en el macizo sirviendo de refugio en caso de lluvia. El mayor conglomerado de chabolas se encuentra en la campa de Belatxikieta junto a la ermita de San Ignacio.

Las vistas son magníficas, dominándose los perfiles del Duranguesado con su cumbre máxima Amboto y la torre de Udala de cúpulas de catedral. Se aprecia Gorbea y las crestas de sus aledaños, Ganekogorta, Sollube, Bizkargui, Oiz y todo ese mar térreo y pétreo que forman las innumerables montañas de nuestra tierra.

En resumen un lugar pintoresco y agra-

dable para el montañero. Además se cuenta con buenos medios de comunicación para acercarse a los distintos puntos de ascenso a la sierra.

## Montes que componen la sierra de Aramotz

Destacan por su altura y por ser más frecuentados por los montañeros:

**LEUNGANE** (1.009 ms.). Se levanta en el extremo sur de la sierra, sobre Mañaria y Oba desde las que se puede efectuar fácilmente la ascensión. A diez minutos de su cumbre se encuentra la fuente de Mugarrikolanda. Bajo sus repliegues rocosos está enclavada blanca y recoleta la ermita del Santo Cristo de Oitz.

**ARTATZAGAN** (998 ms.). Cumbre gemela del Leungane de la que le separa un pequeño collado.

**MUGARRA** (964 ms.). Es quizá la cumbre más nombrada por el montañero y la que realza más su airosa silueta por el corte vertical de sus paredes en la cara sur, donde se abren las bocas de dos o tres cuevas de grandes dimensiones. Le llaman colmillo de Mugarra por su forma bajando sus aristas hasta cerca de Mañaria a modo de espina dorsal. Su ascensión normalmente se efectúa desde Durango y Mañaria.

**ARTAUN** (907 ms.). Está situado este monte entre Leungane y Gaintzorrotz sobre el caserío de Artaun que pertenece a Dima.

**GAINTZORROTZ** (796 ms.). Es una de las cumbres más conocidas por los alpinistas vizcaínos. La denominan también Pico de Plata por su brillante blancura cuando la hiera el sol, lo que se aprecia muy bien desde Durango. En sus repliegues hay una cantera antigua. Su ascensión se realiza sin dificultades desde Euba por el barrio de Bernagoitia.

**URTEMONDO** (789 ms.). Cumbre situada en el centro de Aramotz de fácil ascensión

en los días despejados desde la campa de Belatxikieta y del collado de Muñarri. En sus cercanías se encuentra la gran hoya de Gorritxueta, donde existe una cantera de cuarzo.

**KAÑO-META** (760 ms.). Es el monte más próximo a la campa de Belatxikieta en la entrada a la sierra de donde se aprecia su mole rocosa a la que se asciende utilizando unos corredores de hierba. Bajo sus laderas en la cara a Amorebieta hay una fuente cuyas aguas forman un arroyuelo.

**AZKURRUMENDI** (759 ms.). Cumbre situada junto al Gaintzorrotz. Sin importancia aunque es lugar de paso en la travesía normal de la sierra.

**APALA** (757 ms.). Situado en la parte este de la hoyada de Gorritxueta hacia la que bajan sus laderas. Queda a la derecha en el camino de Belatxikieta a Urtemondo.

**PAGOZELAY** (746 ms.). Le denominan también Urtekoatxa. Situado entre el Burbilla y el Urtemondo encima del barrio de San Cristóbal de Yurre.

**PAGOTXUETA** (724 ms.). Cumbre de poca importancia separada del Gaintzorrotz por el collado de Muñarri.

**BELATXIKIETA** (662 ms.). Su cumbre domina la campa de Belatxikieta y tiene un mojón monolítico divisionario.

**BURBILLA** (646 ms.). Monte situado en el camino de Lemona a Belatxikieta. Sus laderas son de hierba, aflorando en su cima un conglomerado de peñas.

Además de estas cumbres, existen otras de parecida altura, tales como Bernagoitia-buru, Beltzuenburu, Murugain y Zantzoleku.

## Simas y cuevas

Esta sierra como todos los macizos rocosos, debidas a la continua erosión de las aguas y de las nieves, tiene numerosas grietas aunque ninguna descuello por su importancia. Abundan las cazuelas y holladas entre las cumbres, destacando por su majestuosidad el gran circo de Gorritxueta formado por el Pagoselay, Apala, Kaño-Meta y Belatxikieta.

Existe una sima de alguna profundidad

en la cara norte de Gorritxueta, cerca ya de la cumbre de Belatxikieta. También hay dos o tres cuevas en las paredes de Mugarra, una de las cuales atraviesa de parte a parte el colmillo, saliendo en los pinares de Letañeta. Bajo la vetusta torre de Etxeburu, cubierta por las hiedras, hay una cueva de leyendas tenebrosas en el valle de Tavira.

Aunque pertenece al macizo de Ugatza, por estar cerca de Aramotz, merece hacerse mención de la cueva de Balzola, de grandes dimensiones, situada bajo el Kobengane.

En su interior corre un río de frescas aguas que desaparece dentro de ella. Se han encontrado hachas de sílex, cuernos tallados, en algunas excavaciones que se han llevado a cabo. Tiene esta cueva tres grandes bocas, siendo la mayor la del redil. Se han explorado numerosas galerías, pero faltan de recorrer bastantes tramos de su interior.

De la carretera de Dima a Ochandiano, en el barrio de Indusi, parte un camino que conduce a la cueva y que sube al barrio de Balzola. En este camino existe un puente natural de unos 15 metros de luz, llamado Jentilzubi.

## Fuentes y manantiales

Aramotz recoge el agua de la lluvia que se filtra en sus grietas. En su centro no afloran manantiales, que solamente existen en los límites de la peña. Mencionamos los más conocidos:

**Manantial de Belatxikieta.** Situado en las laderas del norte de Kaño-Meta, bajo la campa de Belatxikieta de la que se encuentra a unos 100 metros. Forman sus aguas un arroyuelo que cruza el camino de Gaintzorrotz a Amorebieta.

**Fuente de Mugarrikolanda.** De frescas aguas, enclavada a la sombra de los hayedos en la campa de Mugarrikolanda, cerca de un tranvía aéreo utilizado para el transporte de leña.

**Fuente de Muñarri.** Está situada en las faldas del Pagotxueta, a la derecha del camino de Euba a Gaintzorrotz.

**Manantial de Burbilla.** Brota en el collado de Aramotz cerca de las ruinas de un caserío y en las faldas del Burbilla.

**Pozo de Gorritxueta.** En el gran circo de este nombre, cerca de una cantera de cuarzo, existe este pozo de aguas estancadas.

También hay manantiales en la cueva de Balzola y en el barrio de Santa Lucía, bajo la cara norte de Mugarra.

nuestros mayores a los santos, en cuyo honor se hacen tradicionales romerías el día de su festividad.

La ermita más conocida y también de construcción más reciente, año 1949 aproximadamente, es la de San Ignacio en Belatxi-



## Ermitas

Destaca nuestro país porque en los lugares más recónditos y en las cumbres de las montañas han levantado sus habitantes ermitas dedicadas a los santos. No puede faltar en este macizo la devoción que sintieron

kieta. De líneas aiosas, tiene un aspecto acogedor para el que se acerca a su enrejada puerta y ve su interior pulcro y cuidado. Un lugar admirable incluso para pernoctar, ya que las chabolas sirven de refugio al montañero.

En el collado de Iñungane está la ermita

del Santo Cristo de Oitz, junto al camino de Mañaria a Oba. Pequeña, sin espadaña, da la sensación de ser una chabola pastoril. Merece hacerse mención de su limpieza y estado de conservación. Posee un pequeño porche a un lado y en la pared frontal, encima de la puerta, tiene un bajorelieve representando a San Juan Bautista.

En el barrio de Elorriaga, de Lemona, se encuentra una ermita dedicada a San Pedro, otra a San Lorenzo en el de Balzola y en honor de San Miguel hay una iglesia en Bernagoitia, a la derecha del camino de Euba a Gaintzorrotz.

A San Cristóbal le veneran también en el barrio de este nombre que pertenece a Yurre. Están las casas en las mismas laderas del Pagozelay. Cerca hay un canal de conducción de aguas.

Existen en toda esta zona ermitas a San Andrés, San Roque, Santiago, visitadas principalmente en su festividad. A corta distancia de la ermita de San Lorenzo, en Balzola, hay una pequeña gruta con una reproducción de Ntra. Sra. de Lourdes.

## Itinerarios

**Lemona a Belatxikieta y Urtemondo.** Por la vía del ferrocarril, a unos 250 metros de la estación de Lemona, parte una calzada de los caseríos de Larrabeiti. Queda a la derecha una barranca por la que baja un arroyo. Alcanzada una casa solitaria, se va por la derecha al barrio de Elorriaga, situado en una planicie. Se atraviesa un pinar por camino encharcado en los primeros tramos que asciende en fuerte pendiente hasta dar vista a Amorebieta. Pasa bajo dos líneas de electricidad desde cuyo lugar se aprecian los lejanos conos de la sierra.

Se desciende suavemente al collado de Aramotz siempre entre pinos. Existe una charca y, a la entrada de un pinar a la derecha, un mojón que separa los términos de Amorebieta y Yurre. Aún quedan las paredes de un caserío derruido. El suelo se torna rocoso, caminándose sin pérdida alguna hasta Belatxikieta que por la piedra que tiene en su cumbre es reconocida enseguida. Debajo están las hayas en la campa guardando la ermita de San Ignacio y, diseminadas, las chabolas.

Se bordea el Kaño-Meta por la derecha a media altura, quedando a nuestros pies la gran hoyada de Gorritxueta. El sendero está bien marcado y dejando atrás esta hoyada aparece un terreno herboso en el que hay plantados algunos pinos. A la derecha está el pequeño cono del Apala, teniendo enfrente el Urtemondo. Se asciende a él, evitando pisar la peña, por corredores de hierba.

Desde su cumbre se ven el mar de peñas que lo rodea destacando por su altitud Leungane y Artatzagan, y Mugarra semiescondido por el Gaintzorrotz. Se tarda aproximadamente en este recorrido 1 h. 30' a Belatxikieta y 2 h. a Urtemondo.

**Amorebieta a Belatxikieta y Kaño-Meta.** Pasando las vías en la estación, parte un camino al frente por los caseríos de Leguineche. Desciende bruscamente a un río y cruza un puente para penetrar en un extenso pinar. En él nos encontramos con un manantial de cantarinas aguas. Se asciende hasta el caserío de Goikoetxea, que queda a nuestra izquierda un poco más abajo del camino.

Pasando un terreno guijarroso en el que se encajona el camino, se presenta una fuerte pendiente evitable dando un rodeo por la izquierda. Arriba se abre la campa de Belatxikieta de la que se tarda unos 15 minutos en ascender al Kaño-Meta, utilizando un corredor de hierbas existente en su cara norte frente a las chabolas.

Se invierten desde Amorebieta unas 2 h. en llegar a Kaño-Meta.

**Euba a Gaintzorrotz.** Euba es un barrio situado entre Amorebieta y Durango. Una carretera sube al barrio de Bernagoitia, en el que se encuentra una miniatura de la Virgen de Begoña. A la derecha queda la ermita de San Miguel. Un camino carretil asciende por pinares hasta las cercanías del collado de Muñarri, entre el Gaintzorrotz y Pagotxueta. Existe en este lugar una borda pastoril y un redil.

Por la izquierda, en terreno de peñas, penetra un sendero en un hayedo cuyos árboles de grueso tronco, dan una sombra acogedora. Baja la senda a una hoyada para subir en repecho hasta la cumbre del Pico de Plata que se encuentra enfrente.

Se tarda aproximadamente 1 h. 30' en alcanzar esta cima desde Euba.

■ **Durango a Mugarra.** Por el frontón durangués corre una carretera a Orozketagoikoa, en un principio paralela al ferrocarril. Se cruza el arroyo de San Roque que baja de las estribaciones del Mugarra, para ascender por camino carretil abandonando la carretera a unos 400 ms. del frontón. Una vez pasado el caserío de Arroletxe, se penetra en el extenso bosque de coníferas sito en las lomas de Letañeta para encontrarnos a la salida con el caserío de Dukobaso y más a la derecha el barrio de Santa Lucía bajo las paredes de Mugarra.

Prosigue el camino internándose en un castañal donde hay una borda pastoril. Luego un sendero rocoso de alguna inclinación sube hasta la campa de Mugarrikolanda, de la que se asciende por la espina dorsal al Mugarra. Tiene esta peña alguna dificultad cuando el suelo se encuentra mojado. En el mismo corte está la cima, impresionando en su caída sobre Mañaria.

Normalmente se tarda en este recorrido unas 2 h. 20', habiendo sido señalado con flechas rojas.

■ **Mañaria a Mugarra.** El primer tren de los Vascongados combina en Durango con una línea de autobuses, que pasa por Mañaria, pueblo enclavado en un pintoresco lugar. Desde él se aprecia la majestuosidad de las peñas del Mugarra. Por la iglesia de Santa María en la carretera sube en zig-zag un camino hacia Mugarrikolanda. Después de dejar los caseríos de Ortuoste y Basaiga, se pasa una alambrada junto a unas chabolas. Se ve de cerca la muralla rocosa horadada por dos o tres cuevas que abren sus bocas al collado. Una vez en éste, se asciende por la peña siguiendo el mismo recorrido que de Durango.

■ **Mañaria a Leungane.** Puede efectuarse la subida por el collado de Mugarrikolanda y por el de Iñungane. En el primer itinerario se asciende por el mismo camino hasta las

campas de Mugarrikolanda. Por encima de la fuente parte un empinado senderillo que salva unas paredes verticales, saliendo a una campa tachonada de peñas en la que crecen numerosas hayas. Al frente se ve la cumbre de Artatzagan y la de Leungane, cuya subida carece de dificultades.

El otro camino parte por detrás de la «taberna» de Mañaria. Surge un río y un puente y por carretera se va hasta la primera cantera de jaspe, que queda a la derecha. Pasa junto a un caserío, dejando a ambos lados poco después otras dos casas, una de ellas la de Etxebarren. Se continúa por las laderas de Leungane cuyas primeras peñas quedan un poco más arriba que el camino, y por la izquierda el ruidoso riachuelo que metido en un barranco cubierto de espeso arbolado, hacen del lugar un rincón paradisiaco. Se penetra en un bosquecillo de castaños y después de pasar una fuente o manantial vemos una borda. Luego unas hayas y la ermita del Santo Cristo de Oitz.

Prosigue el camino por un pinar pasando una carbonera para llegar a las campas de Atzondoeta que bajan hacia Balzola y Oba. Un sendero marcado con flechas rojas conduce a las peñas y un camino carretil se abre paso por ellas en suaves vueltas jaladas de hayas. Se sale a terreno descubierto y, viéndose las cumbres de las dos gemelas, se llega a la de Leungane. Aproximadamente se invierte en el recorrido 1 h. 40'.

■ **Dima a Leungane.** De Yurre dista el pueblo de Dima unos 3 kilómetros, estando enclavado al comienzo del puerto de Benta-zubi en la carretera de Bilbao a Vitoria.

Se toma la carretera de Oba y aproximadamente en el km. 28, se asciende a Artaun, caserío situado bajo la peña de este nombre. Queda a la izquierda Bikorregui. El camino se interna en un hayedo para alcanzar suelo rocoso y ascender por los escalones de Leungane. Desde Artaun se tarda unos 45' en alcanzar la cumbre del Leungane.

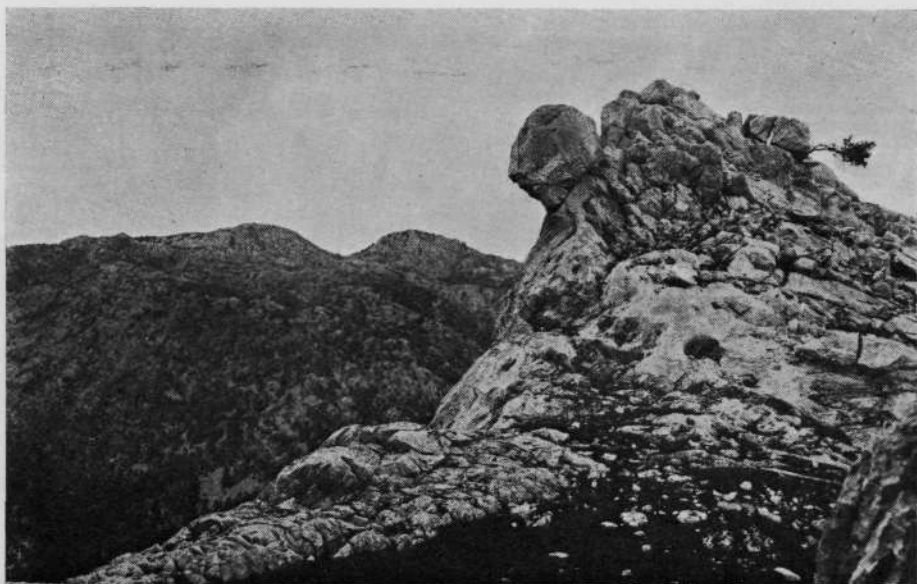

Las cumbres gemelas de Leungane y Artatzagan desde Ezkillar.



El inconfundible perfil de la peña de Gainzorrotz del macizo de Aramotz.